



D.A.S. Jogvédelmi Biztosító Zrt.

**Fizetőképességről és pénzügyi helyzetéről szóló
jelentés
(Solvency and Financial Condition Report)**

Tartalom

| | |
|---|----|
| Összefoglalás | 6 |
| A. Üzleti tevékenység és teljesítmény bemutatása..... | 7 |
| A.1 Üzleti tevékenység | 7 |
| A.2 Biztosítási tevékenység bemutatása | 10 |
| A.3 Befektetési tevékenység bemutatása | 12 |
| A.4 Egyéb tevékenységek bemutatása | 13 |
| A.5 Egyéb információk..... | 13 |
| B. Irányítási rendszer | 13 |
| B.1 Általános információk az irányítási rendszerről | 13 |
| A Társaság vezető szervei..... | 14 |
| Az egyedüli részvényes:..... | 14 |
| Az Igazgatóság | 15 |
| A Felügyelőbizottság..... | 16 |
| A D.A.S. Jogvédelmi Biztosító Zrt. szervezeti felépítése (2/2)..... | 17 |
| A D.A.S. Jogvédelmi Biztosító Zrt. irányítási rendszer területeinek jelentési vonalai | 18 |
| Javadalmazási politika | 18 |
| B.2 Szakmai alkalmassági és üzleti megbízhatósági követelmények | 19 |
| B.3 Kockázatkezelési rendszer, ideértve a saját kockázat- és szolvenciaértékelést..... | 21 |
| B.4 Belső ellenőrzési rendszer | 22 |
| B.5 Belső ellenőrzési feladatkör | 24 |
| Belső ellenőrzési funkció | 24 |
| A szervezet..... | 24 |
| A belső ellenőrzés alapeladatai..... | 24 |
| Függetlenség és objektivitás | 25 |
| Belső ellenőrzési tevékenység a jelentési időszakban | 26 |
| B.6 Aktuáriusi feladatkör | 26 |
| B.7 Kiszervezés | 27 |
| B.8 Egyéb információk..... | 28 |
| C. Kockázati profil..... | 29 |
| C.1 Biztosítási kockázat | 29 |
| A portfólió minőségi értékelése | 29 |
| A kockázati tőke áttekintése | 29 |
| C.2 Piaci kockázat | 31 |
| C.3 Hitelkockázat | 33 |

| | |
|--|----|
| C.4 Likviditási kockázat..... | 34 |
| C.5 Működési kockázat..... | 35 |
| C.6 Egyéb jelentős kockázatok | 35 |
| Compliance kockázat:..... | 35 |
| Stratégiai kockázat: | 35 |
| C.7 Egyéb információk..... | 36 |
| D. Szavatolótőke-megfelelési értékelés | 37 |
| D.1 Eszközök | 37 |
| Goodwill (cégérték) | 38 |
| Halasztott szerzési költségek..... | 38 |
| Immateriális javak | 38 |
| Halasztott adókövetelések | 38 |
| Nyugdíj szolgáltatások többlete | 38 |
| Saját használatú ingatlanok, gépek és berendezések | 38 |
| Ingatlanok (a saját használatú ingatlanok kivételével)..... | 38 |
| Tulajdonrész kapcsolt vállalkozásokban, részesedésekkel együtt | 38 |
| Részvények | 38 |
| Kötvények - Államkötvények..... | 38 |
| Kollektív befektetési vállalkozások..... | 39 |
| Származtatott pénzügyi kötelezettségek | 39 |
| Betétek a készpénz-egyenértékesek kivételével..... | 39 |
| Egyéb befektetések | 39 |
| Indexhez vagy befektetési egységekhez kötött életbiztosítási szerződésekhez kapcsolódó eszközök | 39 |
| Hitelek és jelzáloghitelek..... | 39 |
| Viszontbiztosításba vett biztosítási ügyletből származó letéti követelések..... | 39 |
| Biztosítókkal és biztosításközvetítőkkal szembeni követelések..... | 39 |
| Viszontbiztosítási követelések..... | 39 |
| Követelések (kereskedési, nem biztosítási)..... | 39 |
| Saját részvények (közvetlenül birtokolt) | 39 |
| Szavatolótőke-elemek vagy lehívott, de még be nem fizetett induló tőke tekintetében esedékes összegek | 39 |
| Készpénz és készpénz-egyenértékesek | 39 |
| Egyéb, máshol ki nem mutatott eszközök..... | 40 |
| D.2 Biztosítástechnikai tartalékok..... | 40 |
| A biztosítástechnikai tartalékokra vonatkozó általános követelmények..... | 41 |

| | |
|---|----|
| A biztosítástechnikai tartalékok számítása | 41 |
| Szegmentálás..... | 42 |
| A viszontbiztosítási szerződésekből és a különleges célú gazdasági egységektől megtérülő összegek | 42 |
| Partner általi nemteljesítés kiigazítása..... | 43 |
| A biztosítástechnikai tartalékok és számviteli biztosítástechnikai tartalékok számításának módszertana közötti minőségi eltérések magyarázata..... | 43 |
| Biztosítási kötelezettségek megjelenítése és kivezetése | 43 |
| Pénzáramlások..... | 43 |
| Biztosítási szerződések határa..... | 43 |
| Diszkontálás..... | 44 |
| Kockázati kiigazítás | 44 |
| A biztosítástechnikai tartalékok és számviteli biztosítástechnikai tartalékok számításának módszertana közötti mennyiségi eltérések magyarázata | 44 |
| D.3 Egyéb kötelezettségek | 47 |
| Függő kötelezettségek..... | 47 |
| A biztosítástechnikai tartalékokon kívüli tartalékok | 47 |
| Nyugdíj-szolgáltatási kötelezettségek | 47 |
| Viszontbiztosítókkal szembeni letéti kötelezettségek..... | 48 |
| Halasztott adó kötelezettség..... | 48 |
| Származtatott pénzügyi kötelezettségek | 48 |
| Hitelintézetekkel szemben fennálló kötelezettségek..... | 48 |
| Pénzügyi kötelezettségek a hitelintézetekkel szemben fennálló kötelezettségeken kívül..... | 48 |
| Biztosítókkal és biztosításközvetítőkkal szembeni kötelezettségek..... | 48 |
| Viszontbiztosítási kötelezettségek | 48 |
| Kötelezettségek (kereskedési, nem biztosítási) | 48 |
| Alárendelt kötelezettségek..... | 48 |
| Egyéb, máshol nem kimutatott kötelezettségek..... | 48 |
| D.4 Alternatív értékelési módszerek | 49 |
| D.5 Egyéb információk..... | 49 |
| E. Tőkekezelés | 50 |
| E.1 Szavatoló tőke | 50 |
| Saját tőke management | 50 |
| E.2 Szavatolótőke-szükséglet és minimális tőkeszükséglet..... | 53 |
| Szavatolótőke-szükséglet | 53 |
| Minimális tőkeszükséglet | 55 |

| | |
|---|----|
| E.3 Az időtartam-alapú részvénytőke kockázati részmodul használata a szavatolótőke-szükséglet számítása során | 56 |
| E.4 A standard formula és az alkalmazott belső modellek közötti eltérések..... | 56 |
| E.5 A minimális tőkeszükséglet és a szavatolótőke-szükséglet nem teljesülése..... | 56 |
| E.6 Egyéb információk | 56 |
| F. QRT | 57 |

Összefoglalás

Társaságunk, a D.A.S. Jogvédelmi Biztosító Zrt. jelen, a fizetőképességről és a pénzügyi helyzetéről szóló jelentéssel (Solvency and Financial Condition Report) a Szolvencia II szabályozás által előírt jelentéstételi kötelezettségnek tesz eleget. A jelentés tartalma és struktúrája az előírások szerint készült el. A jelentés a 2023. üzleti évre vonatkozik.

A 2023. évben fejeződött be Társaságunknál a tulajdonosváltási folyamat, amely alapján 2023.05.31. napjától Szabó György a Társaság egyedüli részvényese.

Társaságunk összességében pozitívan értékeli a 2023. évet: díjelőírásunk növekedett és nyereséggel zártuk az évet. A nyereségünk mértéke és a befektetési eredményünk nőtt az előző évhez képest, erről bővebben az A. fejezetben írunk.

Az irányítási rendszerrel kapcsolatban a Szolvencia II előírások számos követelményt támasztanak. Különös figyelmet fordítottunk a szakmai alkalmassági és üzleti megbízhatóságra („fit and proper”) a kiemelten fontos feladatkörök tekintetében. Biztosítónk az előírásoknak megfelelően átfogó és méretünkhöz igazodó irányítási rendszert állított fel, melyről a jelen dokumentum B. fejezetében számolunk be részletesen.

A kockázati kitettségekről és kezelésükről, az általunk alkalmazott kockázatcsökkentési technikákról és a kockázatok értékeléséről a C. fejezet tartalmaz részletes információkat kockázati kategóriákra bontva.

A Szolvencia II előírások a számviteli törvény előírásaitól eltérő követelményeket támasztanak a biztosítótársaságokkal szemben: az eszközök, a biztosítástechnikai tartalékok és az egyéb kötelezettségek esetében is. A D. fejezetben részletesen leírjuk a számviteli törvény szerinti előírások és a Szolvencia II előírások közötti különbségekből adódó eltéréseket.

A Biztosító aktív tőke managementtel biztosítja a saját tőke megfelelő szinten tartását, így biztosítva a jogszabályi előírások és a felügyeleti szervek elvárásainak teljesítését. A 2023-as év folyamán a szavatolótőke-szükséglet folyamatosan biztosítva volt. A Társaság tőkemegfelelési mutatója 242,16 % volt a minimális szavatolótőke-szükséglethez (MCR) és 267,18 % a szavatolótőke szükséglethez (SCR) viszonyítva 2023. végén, ami meghaladja az MNB ajánlásában meghatározott 150 %-os minimális értéket.

A szöveges jelentésen kívül a biztosítótársaságok a felügyelet részére adatszolgáltatási táblák (Quantitative Reporting Templates, rövidítve: QRT) benyújtására kötelezettek; ezen táblák listáját az F fejezetben soroltuk fel. Ezen táblázatok egy részét jelen dokumentumban is szerepeltettük a számok könnyebb átláthatósága érdekében.

2023-as évben a Biztosító 4 fő kockázati tényezőt határozott meg, amelyek komoly hatással voltak a vállalat működésére, bevételeire. A D.A.S. Befektetési és Kockázatkezelési Bizottságának tagjai félévente (Q2 és Q4), a Belső Védelmi Vonalak ülés szintén félévente (Q1 és Q3) tárgyalja az aktuális vállalati kockázati térkép eredményeit, és a szükséges kockázat csökkentési akció terveket.

2023 fő kockázati tényezői, kihívásai:

1.) Kiugróan magas, - 17,6%-os – infláció, ami nagy hatással volt a költségekre és az értékesítési tevékenységre is. Az elszabadult árak miatt az ügyfélszerzés lényegesen nehezebb, a fizetőképes

szegmens csökkenése volt megfigyelhető, a törlések száma növekedett – ezáltal az országos megmaradási arány csökkent - az előző év hasonló időszakához mérten. A költséginfláció hatása ellen működött (időben elcsúszva) a befektetési hozamok emelkedése.

2.) Aktív értékesítési hálózat csökkenése, magas fluktuáció negatívan hatott mind az új szerzésre, mind pedig az állomány ápolásra;

3.) Növekvő cyber kockázat, adathalász kísérlet – a Biztosító IT biztonsági tevékenysége folyamatosan figyel és kezel a gyanús tevékenységeket, próbálkozásokat;

4.) Manualitásból fakadó kockázatok, mely mind a front-office mind pedig a back-office folyamatokra is negatívan kihat;

A Biztosító kiemelten foglalkozik az Üzletmenet folytonossági feladatok ellátásával. Évente végez előre meghatározott, stratégiaileg kiemelten fontos folyamatok, tevékenységek, illetve rendszerek esetén BCM tesztelést, továbbá részletes, szakterületi szintekre bontott kerülő eljárásokat magába foglaló dokumentációval / tervvel is rendelkezik, mely különböző kockázati scenáriók bekövetkezésekor esedékes eljárásrendet rögzít. Évente felülvizsgálatra kerül az üzleti hatás elemzésünk, mely kiemelten foglalkozik a céget érintő kritikus, stratégiaileg fontos folyamatok rendelkezésre állásával. Napi szinten mentjük adatainkat, rendszeresen a sérülékenység-vizsgálatok, illetve az információbiztonsági kontrollok.

Mindezek fényében sikerként értékeljük díjelőírásunk növekedését, illetve azt a tényt, hogy a befektetési eredményünk is nőtt az előző évhez képest. Az „A” – Üzleti tevékenység és teljesítmény bemutatása című - fejezetben részletesen taglaljuk biztosítási illetve befektetési tevékenységünket.

A. Üzleti tevékenység és teljesítmény bemutatása

A.1 Üzleti tevékenység

Társaságunk, a D.A.S. Jogvédelmi Biztosító Zrt. (székhely 2023.02.01-től: 1083 Budapest, Bókay János utca 44-46. VIII. em., cégjegyzékszám: 01-10-044700, adószám: 12761018-2-44, honlap: www.das.hu, központi e-mail cím: info@das.hu) zártkörű részvénytársaságként működik 2002 óta Magyarországon. A D.A.S. Jogvédelmi Biztosító Zrt. a német tulajdonú ERGO Csoport leányvállalataként működött 2023.05.30. napjáig, majd 2023. 05.31. napjától Társaságunk egyedüli részvényese a Felügyelet előzetes jóváhagyása alapján Szabó György. Társaságunk kizárólag jogvédelmi specialistaként működik, amely egyéb biztosításokat nem kínál.

A részvények tulajdonosa 2023.05.30. napjáig kizárólagosan az ERGO Versicherung Aktiengesellschaft (székhely: DE-40477 Düsseldorf, ERGO Platz 2., külföldi nyilvántartási száma: HRB 36466, nyilvántartó hatóság: Handelsregister B des Amgerichtes Düsseldorf). A biztosítóban közvetlenül vagy közvetett úton minősített befolyással bíró jogi személyek:

1. ERGO Group AG (székhely: DE-40477 Düsseldorf, ERGO Platz 2., tulajdoni részesedése: 100%, birtokában lévő szavazati jogok aránya: 100%),
2. A közvetlen és végső anyaszervezet: Münchener Rückversicherungs-Gesellschaft AG (székhely: DE- 80802 München, Königinstraße 107., tulajdoni részesedése:100%, birtokában lévő szavazati jogok aránya 100%).

A részvények tulajdonosa a Magyar Nemzeti Bank előzetes engedélye alapján 2023.05.31. napjától Szabó György (anyja neve: Nagy Ilona, születési hely, idő: Eger, 1969.09.02.). A részvények adásvétele bejegyzésre került a Társaság részvénykönyvébe és lejelentésre került a Felügyelet felé.

Társaságunk lényeges kapcsolt vállalkozásai azalatt az idő alatt, amíg az ERGO Versicherung AG volt a tulajdonos (2023.05.30. napjáig):

| Megnevezés | Ország | Csoport részesedése |
|---|----------------|---------------------|
| D.A.S. Rechtsschutz AG | Austria | 100% |
| D.A.S. S.A. belge d'assurances de Protection Juridique | Belgium | 100% |
| D.A.S. pojišť'ovna právní ochrany, a.s. (D.A.S. Rechtsschutz AG Austria fióktelepe) | Czech Republic | 100% |
| D A S Legal Expenses Insurance Company Ltd. | Great Britain | 100% |
| D.A.S. Nederlandse Rechtsbijstand Verzekeringmaatschappij N.V. | Netherlands | 100% |
| D.A.S. Towarzystwo Ubezpieczen Ochrony Prawnej S.A. | Poland | 100% |
| Jogszervíz Kft. | Magyarország | 100% |
| THEC 2019 Zrt „v.a.” | Magyarország | 100% |

Társaságunk kapcsolt vállalkozásai a következők (2023.05.31. napjától):

| Cégnév | Tulajdonos |
|----------------------------------|---|
| D.A.S. Jogvédelmi Biztosító Zrt. | Szabó György |
| Jogszervíz Kft. | D.A.S. Jogvédelmi Biztosító Zrt. |
| Arcanum Development Kft. | Szabó György |
| DanubiSoft Kft. | Szabó György |
| Different Ways Bt. | Szabóné Princz Katalin Zita (beltag) Szabó György (kültag) |

Társaságunk ügyvezetését három tagú Igazgatóság látja el. Az Igazgatóság elnöke, egyben a Biztosító első számú vezetője Szabó György, az Igazgatóság további két tagjának mandátumai az alábbiak szerint alakultak a 2023. évben:

- Szuróczi Gabriella 2023.06.30-ig volt az Igazgatóság tagja;
- Samu Róbert 2023.03.07. napjától az Igazgatóság tagja határozott idejű, 5 évre szóló kinevezés alapján;
- Budai Péter 2023.07.01. napjától az Igazgatóság tagja határozott idejű, 5 évre szóló kinevezés alapján.

A D.A.S. Jogvédelmi Biztosító Zrt. Felügyelőbizottságának összetétele a 2023. évben az alábbiak szerint alakult

- Ulrike Timmer volt a Felügyelőbizottság elnöke 2023. 02.01. napjától 2023.06.30. napjáig;
- Kristaps Lieping volt a Felügyelőbizottság tagja 2023.06.15. napjáig;
- Johannes Loinger volt a Felügyelőbizottság tagja 2023.01.31. napjáig;
- Edgars Baumanis volt a Felügyelőbizottság tagja 2023.06.30. napjáig;
- Horváth Gyula a Felügyelőbizottság elnöke 2023. 07.01. napjától;
- Szuróczki Gabriella a Felügyelőbizottság tagja 2023.07.01. napjától;
- Domak Gabriella a Felügyelőbizottság tagja 2023.06.16. napjától.

A Felügyelőbizottság látja el az audit bizottság feladatkörét is.

A D.A.S. Jogvédelmi Biztosító Zrt. alkalmazottainak száma 2023-ban teljes munkaidős létszámra vetítve: 73 fő (átlagos statisztikai létszám).

A D.A.S. Jogvédelmi Biztosító Zrt. könyvvizsgálója a 2023-as pénzügyi évtől a KPMG Hungária Könyvvizsgáló, Adó- és Közgazdasági Tanácsadó Kft. (székhely: H- 1134 Budapest, Váci út 31., web: www.kpmg.hu). A könyvvizsgálatért felelős személy Leposa Csilla (könyvvizsgálói igazolvány száma: 005299).

Tevékenységünk a nem-életbiztosítás körébe tartozó jogvédelmi biztosítások értékesítése és ezzel szorosan összefüggő – a Magyar Nemzeti Bank által jóváhagyott – tevékenységek. Biztosítási termékeinket magánszemélyek, jogi személyek, jogi személyiséggel nem rendelkező jogalanyok, továbbá gazdálkodó szervezetek részére kínáljuk függő és független biztosításközvetítők, alkuszok és többes ügynökök útján. A jogvédelmi biztosítási ágon belül kívánja Társaságunk a jövőben is a lakossági és a vállalati ügyfélkörét bővíteni. A jogvédelmi biztosításon kívül Társaságunk más biztosítási területen (pl.: felelősségbiztosítás) nem tervezi szolgáltatás nyújtását.

Társaságunk 100%-os tulajdonában áll a könyvelési szolgáltatásokat nyújtó Jogszervíz Kft. (2023.02.01-től 1083 Budapest, Bókay János utca 44-46. VIII. em., cégjegyzékszám: 01-09-195431, adószám: 25025378-2-42).

Tulajdonosunk jogi és tulajdonosi szerkezeti ábrája:

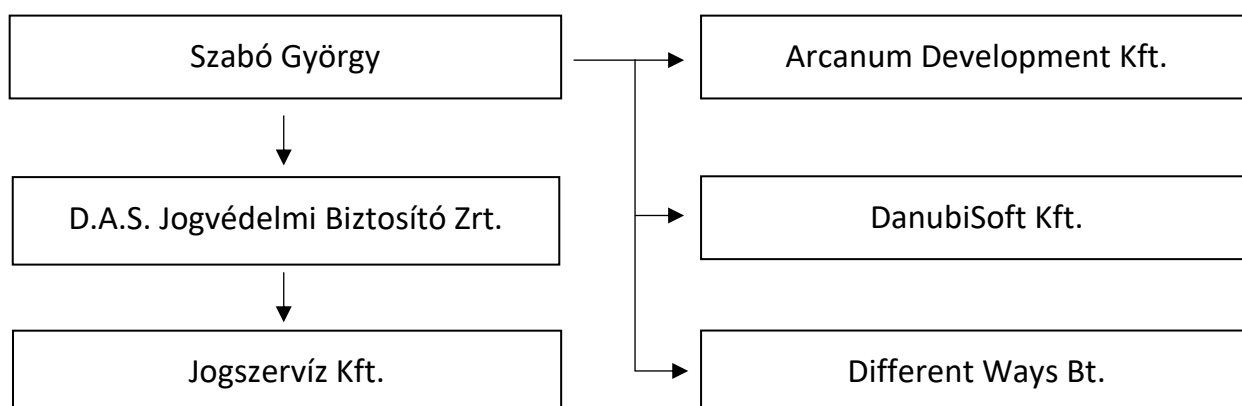

A Biztosító pénzügyi felügyeletéért felelős felügyeleti hatóság neve: Magyar Nemzeti Bank, kapcsolatfelvételi adatai: 1013 - Budapest, Krisztina krt. 39., Tel.: (+36 1) 428-2600, Fax: (+36 1) 429-8000, webhely: www.mnb.hu, E-mail: info@mnb.hu.

A.2 Biztosítási tevékenység bemutatása

Az alábbi táblázat mutatja be a Biztosító biztosítástechnikai eredményét (az adatok ezer forintban szerepelnek a táblázatban), a Biztosító kizárólag Magyarországon végez biztosítási tevékenységet, így a feltüntetett adatok teljes mértékben Magyarországra vonatkoznak:

| Biztosítási díjak, kárigények és költségek üzletágak szerint (ezer forintban) | | Nem-életbiztosítási és - viszontbiztosítási kötelezettségek (direkt biztosítás és az aktív arányos viszontbiztosítás) | | Nem-életbiztosítási és - viszontbiztosítási kötelezettségek (direkt biztosítás és az aktív arányos viszontbiztosítás) | |
|---|--------------|--|--------------|--|--------------|
| | | Összesen 2022 | | Összesen 2023 | |
| | | Jogvédelmi biztosítás | | Jogvédelmi biztosítás | |
| | | C0100- 2021.12.31 | C0200 | C0100- 2022.12.31 | C0200 |
| Díjelőírás | | | | | |
| Bruttó – Direkt biztosítás ¹ | R0110 | 2 742 104 | 2 742 104 | 3 045 889 | 3 045 889 |
| Bruttó – Aktív arányos viszontbiztosítás | R0120 | 176 834 | 176 834 | 164 185 | 164 185 |
| Bruttó – Aktív nem arányos viszontbiztosítás | R0130 | - | - | - | - |
| Viszontbiztosítók részesedése | R0140 | - | - | - | - |
| Nettó | R0200 | 2 918 938 | 2 918 938 | 3 210 074 | 3 210 074 |
| Megszolgált díj | | | | | |
| Bruttó – Direkt biztosítás | R0210 | 2 679 487 | 2 679 487 | 2 936 664 | 2 936 664 |
| Bruttó – Aktív arányos viszontbiztosítás | R0220 | 176 834 | 176 834 | 164 185 | 164 185 |
| Bruttó – Aktív nem arányos viszontbiztosítás | R0230 | - | - | - | - |
| Viszontbiztosítók részesedése | R0240 | - | - | - | - |
| Nettó | R0300 | 2 856 321 | 2 856 321 | 3 100 849 | 3 100 849 |
| Kárráfordítás | | | | | |
| Bruttó – Direkt biztosítás | R0310 | 329 393 | 329 393 | 566 422 | 566 422 |
| Bruttó – Aktív arányos viszontbiztosítás | R0320 | - | - | - | - |
| Bruttó – Aktív nem arányos viszontbiztosítás | R0330 | - | - | - | - |
| Viszontbiztosítók részesedése | R0340 | - | - | - | - |
| Nettó | R0400 | 329 393 | 329 393 | 566 422 | 566 422 |
| Egyéb biztosítástechnikai tartalékok változásai | | | | | |
| Bruttó – Direkt biztosítás | R0410 | -112 923 | -112 923 | 203 878 | 203 878 |
| Bruttó – Aktív arányos viszontbiztosítás | R0420 | - | - | - | - |
| Bruttó – Aktív nem arányos viszontbiztosítás | R0430 | - | - | - | - |
| Viszontbiztosítók részesedése | R0440 | - | - | - | - |
| Nettó | R0500 | -112 923 | -112 923 | 203 878 | 203 878 |
| Felmerült költségek | R0550 | 2 272 435 | 2 272 435 | 2 144 010 | 2 144 010 |
| Egyéb költségek | R1200 | - | - | - | - |
| Összes költség | R1300 | - | 2 272 435 | 3 045 889 | 3 045 889 |

2023. évben a Biztosító saját díjelőírása biztosítási adó nélkül (2023-ban 128.733 eFt) 3.045.889 eFt volt, a viszontbiztosításba vett díjelőírása pedig 164.185 eFt. Aktív viszontbiztosítási tevékenységet a Biztosító a 2016. évet megelőzően nem végzett. A biztosítási adót is tartalmazó díjelőírásunk a 2022-es évhez képest 307.129 eFt-tal növekedett. A Biztosító 4.559 db új biztosítási szerződést kötvényesített a 2023-ban, a szerződések darabszáma 1095 darabbal csökkent 2023-ban.

¹ Biztosítási adó nélkül

A felmerült költség sor tartalmazza a kárrendezési költségeket is, amely mértéke – a jogvédelmi szolgáltatás sajátossága miatt – más biztosítókhoz képest szokatlanul magas. 2023-ban a kárrendezési költségek évben: 560.156 eFt volt, amely költség a 2022. évhez képest 3,1%-os növekedésnek felel meg. Szintén ezen a soron szerepelnek a szerzési, igazgatási és a befektetési költségek is.

- A szerzési költség 2023. évben 1.152.629 eFt volt, amely 2022. évhez képest 0,5 %-os növekedésnek felel meg.
- Az igazgatási költségek 431.604 eFt-ot tettek ki, ez 12,2%-kal magasabb az egy évvel korábbinál.
- A befektetési költségek 2023-ban 48,5 %-kal, 150 eFt-ra emelkedtek.

A.3 Befektetési tevékenység bemutatása

A Társaság tulajdonában hosszú és rövid lejáratú, hitelviszonyt megtestesítő értékpapírok vannak. A befektetési célú, lejáratig tartott értékpapírok állományát bruttó piaci értéken a következő táblázat mutatja be:

| | 2022. december 31. e Ft | 2023. december 31. e Ft |
|--|----------------------------|----------------------------|
| Magyar Államkötvények és Diszkont Kincstárjegyek | 5.858.355 | 6.353.166 |

A 2023. év végi tételek listáját az alábbi táblázat tartalmazza:

| ISIN kód | Kibocsátó | Letétkezelő | Névérték | SII bruttó piaci érték |
|--------------|--------------|-----------------|----------------------|------------------------|
| HU0000402532 | Magyar Állam | ERSTE Bank Zrt. | 257 190 000 | 271 114 267 |
| HU0000402748 | Magyar Állam | ERSTE Bank Zrt. | 82 890 000 | 84 522 601 |
| HU0000403068 | Magyar Állam | ERSTE Bank Zrt. | 1 308 860 000 | 1 306 891 475 |
| HU0000403118 | Magyar Állam | ERSTE Bank Zrt. | 410 270 000 | 376 480 983 |
| HU0000403340 | Magyar Állam | ERSTE Bank Zrt. | 476 780 000 | 434 775 682 |
| HU0000403571 | Magyar Állam | ERSTE Bank Zrt. | 394 560 000 | 382 957 963 |
| HU0000403696 | Magyar Állam | ERSTE Bank Zrt. | 1 228 100 000 | 1 070 796 355 |
| HU0000404058 | Magyar Állam | ERSTE Bank Zrt. | 945 490 000 | 862 876 866 |
| HU0000404603 | Magyar Állam | ERSTE Bank Zrt. | 287 690 000 | 244 564 406 |
| HU0000404611 | Magyar Állam | ERSTE Bank Zrt. | 187 260 000 | 171 304 886 |
| HU0000404934 | Magyar Állam | ERSTE Bank Zrt. | 285 960 000 | 256 935 918 |
| HU0000405543 | Magyar Állam | ERSTE Bank Zrt. | 495 550 000 | 490 389 838 |
| HU0000406160 | Magyar Állam | ERSTE Bank Zrt. | 227 320 000 | 251 332 721 |
| HU0000524988 | Magyar Állam | ERSTE Bank Zrt. | 150 920 000 | 148 222 305 |
| Összesen | | | 6 738 840 000 | 6 353 166 266 |

A Biztosító befektetési között szerepel még a Jogszervíz Kft, amelynek 100%-os tulajdonosa. A Jogszervíz Kft. 2015. 2. féléve óta fő profiljaként könyvelési szolgáltatásokat nyújt. A kft. saját tőkéje 2023.12.31-én 3.818 eFt volt.

Értékpapírjaink hozamait az alábbi táblázat tartalmazza:

| | Megnevezés | 2022.01.01- 2022.12.31 eFt. | 2023.01.01- 2023.12.31 eFt. |
|---|---|-----------------------------------|-----------------------------------|
| + | Értékpapírok kamatbevétele | 214.493 | 236.181 |
| + | Értékpapírok árfolyamnyeresége | 49.324 | 118.497 |
| - | Értékpapírok árfolyamvesztesége | 86.438 | 36.380 |
| - | Működési ráfordítások | 101 | 150 |
| - | Befektetések értékvesztése (+), visszaírt értékvesztése (-) | 0 | 0 |
| = | Összesen: | 177.278 | 318.148 |

A befektetéseink hozamai, figyelembe véve a befektetések ráfordításait az értékpapírok tekintetében 140.870 eFt-tal nőttek 2023-ban. Ennek egyik oka az emelkedő hozamkörnyezet, így lejáratú és új befektetéseink magasabb hozamon kerültek befektetésre.

A.4 Egyéb tevékenységek bemutatása

A Biztosító egyéb tevékenységből származó bevételei elhanyagolhatóak a biztosítási tevékenységhez képest, így azokat ebben a jelentésben nem számszerűsítjük. Társaságunk nem rendelkezik lízingszerződésekkel.

A.5 Egyéb információk

Jelen „Üzleti tevékenység és teljesítmény bemutatása” fejezethez kapcsolódóan nincsen egyéb információ.

B. Irányítási rendszer

Az irányítási rendszer hatékony működtetése az egyik fontos biztosítéka annak, hogy a biztosító stratégiai céljai megvalósulhassanak. Így ennek megfelelően, a jogszabályi kereteken belül az irányítási rendszer úgy került kialakításra, hogy egyszerre biztosítsa az ügyfelek bizalmát és elégedettségét, a jogszabályi elvárásokat és a biztosító eredményes működését.

Jelen „B” pontban részletezett eljárások a Biztosító méretarányosságának megfelelően kerültek kialakításra, figyelembe véve a tevékenységi kör minden sajátosságát.

B.1 Általános információk az irányítási rendszerről

A **Szolvencia II** direktíva 41. cikkelye értelmében a biztosító társaságok kötelesek egy hatékony irányítási rendszert kialakítani, amely biztosítja a megbízható, körültekintő, valamint kontrollált vállalatirányítást, továbbá ahol a szerepek és a felelősségi körök egyértelműen definiáltak, jól meghatározhatóak, és megfelelően szét vannak választva.

Az irányítási rendszer célja, hogy felismerje, értékelje, és kezelje a céges kockázatokat. A kockázatkezelési tevékenységek köre kiterjed a biztosító valamennyi szervezeti egységére. A kockázatkezelési tevékenységek körének megfelelően átfogónak kell lennie ahhoz, hogy lehetővé tegye a biztosítón belüli fő kockázatok és ellenőrző funkciók hatékony és rendszeres felülvizsgálatát a társaság vagyonának és a részvényesek befektetéseinek megóvása, valamint a jogi és szabályozási kötelezettségek teljesítésének biztosítása érdekében.

A kockázatkezelés nem szorítkozik kizárólag a kockázati funkciókra. Kockázatellenőrzéssel és kezeléssel kapcsolatos tevékenységeket a biztosító szervezetén belül – lényegénél fogva – több különböző terület is végez. A második és harmadik védelmi vonal egységei, azaz az irányítási rendszer területei az interakciós mechanizmusainak egyértelműsítése érdekében, szorosan együttműködnek a védelmi háló stabil működése érdekében. A kockázatszabályozási szerkezet három védelmi vonalon alapul.

A D.A.S. Jogvédelmi Biztosító Zrt. szervezeti felépítése (2/1)

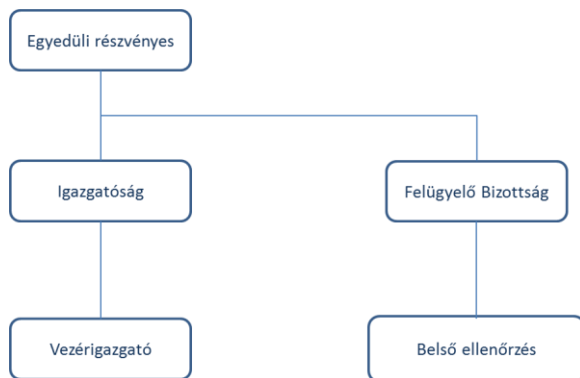

A Társaság vezető szervei

Az egyedüli részvényes:

A Társaság legfőbb irányítója és vezetője az egyedüli részvényes. A Ptk. értelmében a közgyűlés hatáskörébe tartozó ügyekben az egyedüli részvényes írásban dönt, a döntés az ügyvezetéssel (Igazgatósággal) való közléssel válik hatályossá. Az egyedüli részvényes kizárólagos hatáskörébe tartozik:

- az Alapszabály megállapítása és módosítása;
- döntés a Társaság működési formájának megváltoztatásáról;
- a Társaság törvényes módon történő átalakulásának és jogutód nélküli megszűnésének elhatározása;
- döntés a részvények típusának átalakításáról;
- az alaptőke felemelése, leszállítása;
- az egyes részvénytársaságokhoz fűződő jogok megváltoztatása, illetve egyes részvényfajták, osztályok átalakítása;
- döntés a nyomdai úton előállított részvény dematerializált részvénné történő átalakításáról, illetve a dematerializált részvény nyomdai úton előállított részvénné alakításáról;
- döntés átváltoztatható vagy jegyzési jogot biztosító kötvény kibocsátásáról;
- döntés – ha a törvény másképp nem rendelkezik – saját részvény megszerzéséről;
- a Társaság más részvénytársasággal való egyesülésének, beolvadásának, szétválásának elhatározása;
- az Igazgatóság és a Felügyelő Bizottság tagjainak és a könyvvizsgálónak megválasztása, visszahívása és díjazásuk megállapítása; a felmerülő kártérítési igény érvényesítése;
- a számviteli törvény szerinti beszámoló elfogadása, ideértve a nyereség felosztásáról való döntést is;
- döntés az Igazgatóság előző üzleti évre vonatkozó üzleti jelentésének elfogadásáról;
- határozathozatal a könyvvizsgáló és a Felügyelő Bizottság éves jelentéséről;
- minden olyan kérdés, amelyet törvény vagy az Alapszabály az egyedüli részvényes kizárólagos hatáskörébe utal, vagy az egyedüli részvényes saját hatáskörébe von.

Az Igazgatóság

Az Igazgatóság a Társaság operatív ügyvezető szerve. Bíróságok és más hatóságok előtt, valamint harmadik személyekkel szemben képviseli a Társaságot és biztosítja folyamatos működését. Meghozza mindazokat a döntéseket, amelyek nem tartoznak az egyedüli részvényes hatáskörébe. Gyakorolja a munkáltatói jogokat a vezérigazgató felett, előkészíti az egyedüli részvényes döntéseit.

Az Igazgatóság 3 tagból áll (igazgatósági tagok). Elnökét maga választja tagjai közül. Az Igazgatóság elnöke a Társaságnál hagyományosan a vezérigazgatói címet viseli, de nem a Ptk. 3:283.§ értelmében.

Az Igazgatóság feladata különösen

- a Társaság üzleti és működési céljainak meghatározása, stratégiájának kidolgozása, megvalósítása;
- a célok megvalósítását segítő politikák kidolgozása, illetőleg ezek jóváhagyása;
- célok és politikák szervezeten belüli, valamint kifelé történő kommunikációjának biztosítása;
- belső szabályzatok és iránymutatások kidolgozottságának biztosítása, jóváhagyása, azok alkalmazási feltételeinek, erőforrásainak biztosítása;
- hatékony irányítási rendszer kialakítása.

Az Igazgatóság a megbízható és körültekintő igazgatási rendszeren belül gondoskodik arról, hogy

- a szervezeti felépítés, valamint a kiemelten fontos feladatkörök belső szabályzatban áttekinthetően, megfelelően rögzítésre kerüljenek,
- a felelősségi körök egyértelműen meghatározásra, megosztásra, egymástól megfelelően elhatárolásra kerüljenek,
- a kötelezettségek egyértelműen kerüljenek kijelölésre,
- hatékony információáramlást biztosító belső kommunikációs rendszer működjön,
- a tevékenységek folyamatos és szabályszerű ellátása érdekében megfelelő és arányos rendszerek, erőforrások, eljárások, írásbeli folyamatleírások kerüljenek alkalmazásra,
- megfelelő módon, írásban dokumentálva legyen a társaság üzleti felépítésének és folyamatainak leírása.

A Felügyelőbizottság

A D.A.S. Jogvédelmi Biztosító Zrt. Felügyelőbizottságában a tulajdonosváltás okán a Felügyelőbizottság összetétele megváltozott. A változásokat követően a Felügyelőbizottság elnöke Horváth Gyula, két tagja pedig Szuróczki Gabriella és Domak Gabriella. Szuróczki Gabriella a Felügyelőbizottság elnökének helyettese. A Felügyelőbizottság látja el az audit bizottság feladatkörét is.

A Felügyelőbizottság tagjait az egyedüli részvényes választja. Felügyelőbizottsági taggá az igazgatósági tagokon, a könyvvizsgálón, valamint a Társaság munkavállalóin (kivéve: Ptk. 3:124. §) kívül bárki választható.

A Felügyelőbizottság feladata a Társaság ügyvezetésének ellenőrzése, így különösen:

- az éves számadások, a mérleg, valamint a nyereség felosztására vonatkozó igazgatósági indítvány vizsgálata;
- a vizsgálat eredményéről évente jelentést tenni az egyedüli részvényesnek;
- a stratégiáknak és politikáknak megfelelő működés ellenőrzése;
- a stratégia és a politikák rendszeres időközönként történő felülvizsgálata;
- a belső kontroll funkciók kialakítása, összehangolása, működtetése;
- számviteli beszámoltatással, nyilvánosságra hozatallal és felügyeleti célú jelentésszolgálattal kapcsolatos folyamatok kialakítása, működtetése;
- a Társaság irányítási rendszerének és belső védelmi vonalainak, azok egyes részterületeit jelentő elemek működtetésének rendszeres értékelése.

A biztosító külön audit bizottságot nem hoz létre, feladatait a Felügyelőbizottság látja el.

A D.A.S. Jogvédelmi Biztosító Zrt. szervezeti felépítése (2/2)

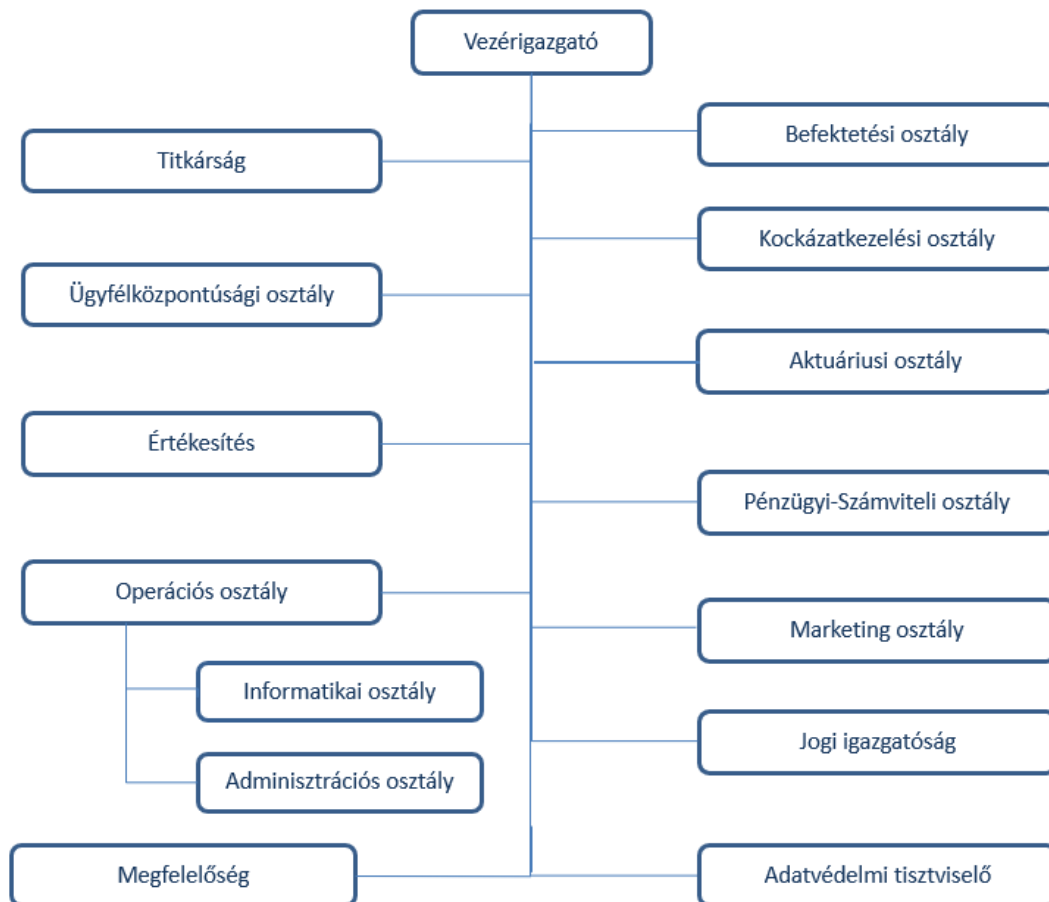

A felügyelőbizottsági és igazgatósági tagok megválasztásával kapcsolatos szakmai alkalmassági és üzleti megbízhatósági feltételeket a testületek ügyrendjei és a Biztosító kapcsolódó belső szabályzata tartalmazzák. A vezető állású személyek és egyéb vezetők kinevezésének feltétele tekintetében a biztosítási tevékenységről szóló törvény és a Társaság belső szabályainak az előírásait kell figyelembe venni.

Az irányítási rendszer kulcs funkciói a belső ellenőrzés kivételével közvetlenül a Vezérigazgató alá rendelvek, és az ilyen módon kialakított rendszer megfelelően biztosítja a munkájukhoz szükséges felhatalmazást, erőforrásokat és a működési függetlenségüket.

A D.A.S. Jogvédelmi Biztosító Zrt. irányítási rendszer területeinek jelentési vonalai

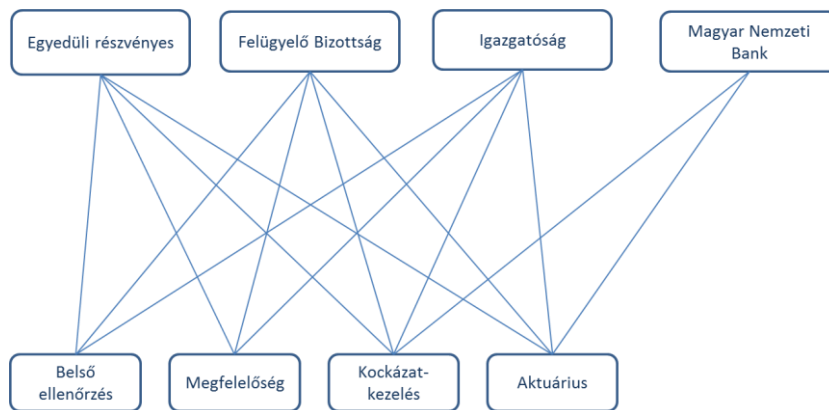

Javadalmazási politika

A javadalmazási politika a Biztosító hosszú távú érdekeit tükrözi, összhangban áll kockázattűrő képességével és igazodik a Biztosító tevékenységéhez és méretéhez. A javadalmazási rendszer nem ösztönöz magas kockázatvállalásra, összehangolja a munkavállalók személyes céljait a Biztosító üzleti céljaival.

A biztosító javadalmazási politikáját és gyakorlatát a biztosító üzleti és kockázatkezelési stratégiájával, kockázati profiljával, céljaival, kockázatkezelési gyakorlataival és hosszú távú érdekeivel, valamint a vállalkozás egészének teljesítményével összhangban alakítja ki, és valósítja meg.

A biztosító javadalmazási rendszerének általános elvei:

- a javadalmazási politikát és a javadalmazási gyakorlatokat a biztosító üzleti és kockázatkezelési stratégiájával, kockázati profiljával, céljaival, kockázatkezelési gyakorlataival és hosszú távú érdekeivel, valamint a biztosító egészének teljesítményével összhangban kell kialakítani, megvalósítani és fenntartani, és azoknak tartalmazniuk kell az összeférhetlenség elkerülését célzó intézkedéseket;
- a javadalmazási politika elősegíti a megbízható és eredményes kockázatkezelést, és nem ösztönöz olyan kockázatvállalást, amely meghaladja a vállalkozás kockázatvállalási határértékeit;
- a javadalmazási politika nem befolyásolhatja a biztosító megfelelő tőkeellátottságának fenntartását,
- a javadalmazási politika a biztosító egészére érvényes, és olyan specifikus rendelkezéseket tartalmaz, amelyek figyelembe veszik az igazgatási, irányító vagy felügyelő testület, a biztosító ténylegesen vezető vagy más kiemelten fontos feladatkört ellátó személyek, továbbá olyan egyéb munkatársak kategóriáinak feladatait és teljesítményét, akiknek a szakmai tevékenységei lényeges hatással vannak a biztosító kockázati profiljára;
- a biztosító igazgatási, irányító vagy felügyelő testülete, amely megállapítja a javadalmazási politika általános elveit a munkatársak azon kategóriáira vonatkozóan, akiknek a szakmai tevékenysége lényeges hatással van a vállalkozás kockázati profiljára, felelős e politika végrehajtásának felügyeletéért;
- az irányításnak világosnak, átláthatónak és hatékornak kell lennie a javadalmazásra vonatkozóan, ideértve a javadalmazási politika felügyeletét;
- a javadalmazási politikát a Biztosító minden munkatársával közölni kell az utasítások kiadásának rendjéről szóló vezérigazgatói utasítás szerint.

Az alábbi tisztségek betöltőinek javadalmazásával kapcsolatban az általános javadalmazási szabályokon túl további külön szabályok is alkalmazandóak:

- az igazgatóság és a felügyelő bizottság tagjai (meghatározása tulajdonosi hatáskör, illetve alapszabály szerint),
- a vezérigazgató (meghatározása tulajdonosi hatáskör),
- a kiemelten fontos feladatkörök vezetői: kockázatkezelési vezető, megfelelési vezető, belső ellenőr, vezető aktuárius,
- további olyan munkavállalók, akik tevékenysége a biztosító kockázati profilját jelentősen befolyásolhatják.

A Biztosító elsődlegesen fix javadalmazással biztosítja a javadalmazási politikával érintett kockázatelkerülő célok, alapelvek teljesülését. A Társaságnál Javadalmazási Bizottság működik.

B.2 Szakmai alkalmassági és üzleti megbízhatósági követelmények

A 2023. évben a szakmai alkalmasságról és üzleti megbízhatóságról az 56. számú vezérigazgatói utasítás rendelkezett, amely év közben felülvizsgálatra került. Az utasítást és a felülvizsgált utasítást is jóváhagyta a Társaság Igazgatósága.

Az utasítás figyelembe veszi a Bit., Ptk., az Európai Parlament és a Tanács 2009/138/ EK irányelvet, az irányítási rendszerre vonatkozó EIOPA ajánlást, továbbá az MNB vonatkozó ajánlását.

A szabályzat kiterjed a Biztosító belső védelmi vonalában kulcspozíciót ellátó vezetőkre, az egyéb vezetőkre, a Biztosító Igazgatóságának, valamint Felügyelőbizottságának tagjaira, a Biztosító osztály- és csoportvezetőire, ha a Biztosító az eszközeit maga kezeli, akkor az e körben foglalkoztatott személyre, továbbá a Kiszervezési Politikáról szóló utasításban kiemelten fontos feladatkörként meghatározott tevékenységet kiszervezés keretében ellátó személyekre.

Valamennyi Bit. szerinti vezető és egyéb vezető foglalkoztatásához/kinevezéséhez a Felügyelet hozzájárult, a Felügyelet a vezetőket és egyéb vezetőket szakmailag alkalmasnak és üzletileg megbízhatónak tartotta. 2023-ban is szakmailag alkalmasnak és üzletileg megbízhatónak találta a Felügyelet a megválasztással érintett valamennyi új (vagy újra kinevezett) vezetőnket.

Egy adott személy akkor tekinthető szakmailag alkalmasnak utasításunk alapján, ha a vonatkozó szakmai és hivatalos képesítései, ismeretei és tapasztalatai a biztosítási területen, egyéb pénzügyi területen vagy más gazdasági ágakban megfelelőek ahhoz, hogy megbízható és elővigyázatos vezetést biztosítson. E tekintetben mindenkor a kiadott feladatokat, valamint adott esetben a biztosítás, pénzügy, számvitel, aktuáriusi tudományok területén szerzett kompetenciákat kell figyelembe venni. Ha az adott személy feladatai közé tartozik a vezetői felelősség is, akkor szükség van megfelelő mértékű vezetői tapasztalat meglétének igazolására is.

Üzleti szempontból megbízhatónak akkor minősül egy adott személy, ha jó híre van és feddhetetlen. A jó hír nem áll fenn abban az esetben, ha az érintett személy becsületességének és anyagi értelemben vett megbízhatóságának megítélésekor – jelleme, személyes viselkedése és ügykezelése alapján büntetőjogi, pénzügyi és felügyeleti jogi szempontokat egyaránt figyelembe véve – feltételezhető, hogy az adott szempontok hátrányosan befolyásolhatják az érintett feladatok megbízható és elővigyázatos teljesítését. Az adott személy feladatkörét szabályozó jogszabályok súlyos és ismételt megsértése esetén sem tekinthető az adott személy üzletileg megbízhatónak.

Az utasítás külön-külön említi és részletezi valamennyi Bit. szerinti vezetőre és egyéb vezetőre vonatkozó szabályt, illetve azt, hogy a vezető jogtanácsos feladata a szakmai alkalmasság és üzleti megbízhatóság körébe tartozóan a Felügyelettel való kapcsolattartás, az engedélyezés, a belső

nyilvántartások vezetése, a vonatkozó jogszabályok figyelése és az utasítás szükség szerinti, de legalább éves felülvizsgálata.

Fontos eleme az utasításnak az, hogy a prudens és átlátható működés jegyében kiterjeszti az osztályvezetőkre és csoportvezetőkre is a szakmai alkalmassági és üzleti megbízhatósági vizsgálatot, ennek jegyében minden osztály és csoportvezető esetén, továbbá ha a biztosító eszközeit maga kezeli, az e körben foglalkoztatott személy vonatkozásában a munkaviszony létesítése előtt meg kell bizonyosodni már a kiválasztási eljárás során arról, hogy az adott személy a betöltendő munkakörhöz szükséges képzettséggel, képesítéssel, és tapasztalattal rendelkezik-e. Az értékelés eszközei mindenekelőtt – de nem kizárólagosan – az önéletrajz, a végzettséget igazoló dokumentum(ok), a felvételi beszélgetés.

A szabályzat részletesen tartalmazza azt, hogy mik a szakmai alkalmasság és üzleti megbízhatóság kritériumai, mikor nevezhető valaki szakmailag alkalmasnak és üzletileg megbízhatónak, milyen módon kell vizsgálni a megfelelést és melyek azok a körülmények, amelyek kizárják a szakmai alkalmasságnak és üzleti megbízhatóságnak való megfelelést.

Szabályzatunk kitér a kiszervezés és a szakmai alkalmasság, üzleti megbízhatóság kapcsolatára is, kiszervezést megelőzően, illetőleg annak fennállása során a szakmai alkalmasság és az üzleti megbízhatóság követelményének azoknak a személyeknek kell megfelelniük, akik a nevezett feladatkör ellátását végzik a kiszervezett tevékenységgel megbízott szolgáltatónál vagy közvetetten látják el a feladatokat a kiszervezett tevékenységgel megbízott szolgáltatóval kötött szerződés értelmében.

Utasításunk rögzíti, hogy előléptetés vagy átszervezés előtt is meg kell arról bizonyosodni, hogy az új munkakör betöltése tekintetében is fennáll az érintett szakmai alkalmassága és üzleti megbízhatósága.

Társaságunknál a kiemelten fontos feladatkörök, illetőleg tevékenységek kiszervezése esetén általános felelősséggel a kockázatkezelési vezető tartozik, amit Társaságunk bejelentett a Felügyelet részére.

B.3 Kockázatkezelési rendszer, ideértve a saját kockázat- és szolvenciaértékelést

Kockázatkezelés alatt a kockázat felismerésére és a vállalati kockázatok kezelésére irányuló minden szervezeti szabályozás és intézkedés összességét értjük.

Kockázat alatt értjük az olyan esemény bekövetkezésének a lehetőségét, ami megakadályozhatja a kitűzött stratégiai célok elérését, illetve azok teljesítése csak nem tervezett erőforrások bevonásával válik lehetővé. A kockázat mértéke a bekövetkezés valószínűségétől és a következmények súlyosságától függ.

A kockázatkezelés alapvetően vezetőségi feladat és irányítási folyamat, a lényeges kockázatok időben történő felismerésének és a kockázatcsökkentő intézkedések bevezetésének prioritásával. Az elsődleges cél olyan kockázattudatosság megteremtése, amelynek eredményeként a kockázatkezelés elemei és filozófiája rendszerszerűen rögzül a vállalaton belüli folyamatokban.

A D.A.S. Jogvédelmi Biztosító Zrt. a céges kockázatok felülvizsgálatát havonta köteles elvégezni, értékelni. A tevékenységért a Biztosító kockázatkezelési vezetője felel. A kockázatok összesítése az úgynevezett Kockázati térképen szerepel.

Az egyes kockázati kategóriákra vonatkozó információk jelen jelentés „C” fejezetében kerülnek írászesen ismertetésre.

Minden, a Biztosító működését, pénzügyi eredményét befolyásoló, megjelenő kockázat esetében az érintett szakterületi vezetőnek kötelessége – figyelemmel a költség/hatékonyság elvére - a kockázat csökkentésére irányuló tevékenységet ellátnia, illetve azt folyamatosan értékelnie, nyomon követnie.

A kockázatokról a Kockázatkezelési vezető (CRO) a félévente tartandó Befektetési és Kockázatkezelési Bizottsági (Q2 és Q4) , illetve a szintén félévente tartandó Belső Védelmi Vonalak ülésen (Q1 és Q3) ad jelentést. Az ülésen a CRO jelentést tesz az elmúlt időszakban jelentkezett új kockázatokról, a korábbi kockázatok értékelésében bekövetkezett változásokról, annak okairól.

A kockázatkezelési vezető a vezérigazgató közvetlen irányítása alatt dolgozik, a helyi vezetői testület tagja. Döntéshozatali rendszer tekintetében a cég számára kiemelten fontos és kockázatosnak ítélt tevékenységek esetében (mint pl.: kiszervezés, beszerzés, termékfejlesztés, stratégia, stb) a CRO teljeskörűen be van vonva, a terület észrevételei, javaslatai beépülésre kerülne a végső döntési folyamatban.

Az ORSA kulcsfontosságú eleme a kockázatkezelési rendszernek. Az ORSA magában foglalja az összes folyamat és eljárás azonosítását, értékelését, nyomon követését és ellenőrzését a rövid és hosszú távú kockázatok tekintetében. Az ORSA tartalmazza az összes minőségi és mennyiségi kockázatkezelési tevékenységet és azokat társítja az üzleti stratégiában meghatározott kockázatokkal.

A saját kockázat- és szolvenciaértékelés során a D.A.S. Jogvédelmi Biztosító Zrt. definiálja az egyedi kockázati profilját, értékeli a tőkehelyzetét, számba veszi a kötelezettségeket, azok kockázatait, a

kockázatvállalási határokat és az üzleti stratégiát. Ez alapján meghatározza a szavatoló és a minimális tőkeszükségletet, a biztosítástechnikai tartalékok követelményeit és gondoskodik az azoknak való folyamatos megfelelésről. Meghatározza a standard formulával számított szavatoló tőkeszükséglet számításához használt feltevések és a kockázati profil közötti eltérés mértékét.

Az ORSA folyamat elsőrendű célja, hogy mind rövid, mind hosszú távon elősegítse az üzleti stratégiában meghatározottak szerint a Biztosító saját értékelése szerint a biztonságos működést és a megalapozott döntéshozatalt, továbbá biztosítsa a jogszabályok által meghatározott szavatolótőke-megfelelési igény megfelelő szintjét.

Az ORSA folyamat végrehajtásakor a Biztosító számításba veszi az üzleti stratégiájában meghatározott célokat és mindazokat a stratégiai döntési pontokat, amelyek befolyással vannak a kockázatai alakulására, a jogszabályi követelmények alapján teljesítendő szavatolótőke-szükséglet és általános szavatolótőke-megfelelési igény szintjére.

Az üzleti stratégia elkészítése és egyéb fontos stratégiai döntés során minden esetben figyelemmel van a döntéshozói testület az ORSA-ban rögzítettekre. Minden stratégiai, egyéb nagyobb hatású döntés, ami a Biztosító kockázatait, szavatoló tőke pozícióját jelentősen befolyásolná, körültekintően vizsgálja a hatást az ORSA folyamat lépéseinek segítségével, mielőtt ezeket a döntéseket ténylegesen meghozná az Igazgatóság.

B.4 Belső ellenőrzési rendszer

A biztosító igazgatósága a biztosító működésének folyamatára és sajátosságaira tekintettel kialakította és fejleszti a szervezet belső kontrollrendszerét, ezen belül folyamatba épített, előzetes, utólagos és vezetői ellenőrzéseket működtet.

A belső kontrollrendszer tartalmazza mindazon elveket, eljárásokat és belső szabályzatokat, melyek alapján a biztosító érvényesíti, hogy a stratégiájában foglalt célkitűzések, a létszámmal és a vagyonnal való szabályszerű, gazdaságos, hatékony és eredményes gazdálkodás követelményei megvalósulhassanak.

A belső kontroll egy összetett folyamat, amelyet a biztosító vezetése és dolgozói valósítanak meg, valamint folyamatosan alkalmazkodik a szervezetet érintő változásokhoz.

Megfelelőségi menedzsment rendszer:

A biztosítónál az igazgatóság irányításával a megfelelőségi vezető látja el a megfelelőségi funkció (mint kiemelten fontos feladatkör) irányítását. A megfelelőségi vezető közvetlen felettese a vezérigazgató.

A megfelelőségi funkció feladatait - az igazgatóság teljes és általános felelősségét nem érintve - önállóan és függetlenül látja el. A megfelelőségi szempontból lényeges tényállások és kérdéskörök vizsgálata során a megfelelőség nem utasítható. Az igazgatóság biztosítja a megfelelőségi funkció függetlenségét, és felelős a megfelelőség részére szükséges személyi, anyagi és egyéb tárgyi eszközök biztosításáért.

Az éves munkatervet a megfelelőségi vezető a tárgyévvel megelőzően negyedévenként, a következő egy évre dolgozza ki, és abban a tárgyévre tervezett megfelelőségi tevékenységet részletezi. A

megfelelőségi tervet meg kell küldeni az igazgatóságnak és a felügyelő bizottságnak is. Az éves munkatervet az igazgatóság és a felügyelő bizottság megtárgyalja és általuk kerül jóváhagyásra a végleges munkaterv a következő évre.

Az éves megfelelőségi tervnek a megfelelőségi vezető által a megfelelőségi kockázatok alapján felállított prioritásokon és a rendelkezésére álló erőforrásokon kell alapulnia. **A megfelelőségi terv tartalmazza** a megfelelőségi program alapján **a megfelelőségi kockázat csökkentő intézkedéseket** megfelelőségi területenként a következő évre vonatkozóan.

A megfelelési funkciónak az a feladata, hogy támogassa az igazgatóságot a szükséges szervezeti intézkedések meghozatalában és végrehajtásában annak érdekében, a biztosító és az alkalmazottak magatartása megfeleljen a jogszabályoknak és egyéb előírásoknak.

A megfelelőségi funkció feladatai különösen a következő feladatokból állnak:

- megfelelőségi kockázatok kontrollja (megfelelőségi kockázatelemzés); a meg nem feleléssel összefüggő kockázatoknak (megfelelőségi kockázatok) rendszeres azonosítása és értékelése,
- jelzőrendszer (korai figyelmeztetés); a közelgő változások lehetséges hatásainak értékelése,
- tanácsadás; megfelelőségi témában tanácsadás az igazgatóság és a munkavállalók számára, különös tekintettel az érvényes törvényi és szabályozási követelményekre, a biztosító belső szabályaira és alapelveire,
- ellenőrzés; a megfelelőség betartásának ellenőrzése, szabályszerűen működésének vizsgálata.

Ezen felül, a biztosító alkalmazza a megfelelőség kezelési rendszert (Compliance Management System) A Compliance Management System kifejezés olyan elvek és intézkedések összességét foglalja magába, amelyek célja a biztosító szabályszerű működtetése. A megfelelőség évente legalább egyszer jelentést készít a megfelelőségi tevékenységről a biztosító igazgatóságának és felügyelő bizottságának, szükség esetén pedig eseti jelentést tesz részünkre. Ezen kívül a megfelelőségi bizottság minimálisan félévente megtárgyalja a mindennapi működésben felmerülő megfelelőségi ügyeket és a súlyosabb megfelelőségi jogsértéseket.

A biztosító Megfelelőségi utasítása határozza meg a megfelelőségi feladatkör felelősségeit, hatáskörét és jelentési kötelezettségeit. Az utasítás legalább évente felülvizsgálatra kerül a megfelelőség által. A megfelelőségi menedzsment rendszer elemei: megfelelőségi kultúra, célok, kockázatok, program, szervezet, kommunikáció és ellenőrzés.

A biztosítónál rendszeres jogszabályfigyelés működik, és a jelentősebb jogi változások GAP analízissel kerülnek feldolgozásra. A biztosító megfelelőségi kockázati térképe tartalmazza a megfelelőségi kockázatokra vonatkozó jogszabályokat és utasításokat, a kockázatértékelés pedig a várható hatás alapján történik. A kockázatfelmérést teljes körűen évente egyszer, de szükség esetén eseti jelleggel is el kell végezni. A biztosító megfelelőségi helyzetére vonatkozó változásokról a megfelelőség beszámolt az igazgatóságnak és a felügyelőbizottságnak is.

B.5 Belső ellenőrzési feladatkör

Belső ellenőrzési funkció

A D.A.S. Jogvédelmi Biztosító Zrt. belső ellenőrzése támogatja a Társaság felügyelő bizottságát monitorozási és felügyelési feladatainak végrehajtása során. A belső ellenőrzés felelős a Biztosító belső irányítási rendszerének vizsgálatáért. Ide tartozik a kockázatkezelési rendszer, a belső ellenőrzési rendszer és a három kulcs funkció a megfelelés, a kockázatkezelés és a biztosításmatematika felügyelete.

A szervezet

A belső ellenőrzési terület független szervezeti egységként működik a Biztosítón belül. A belső ellenőrzési szervezeti egység munkatársai minden esetben a D.A.S. Jogvédelmi Biztosító Zrt. alkalmazottai azonban a szakmai irányítás szempontjából a belső ellenőrzés közvetlenül a Társaság felügyelő bizottsága alá tartozik. Szükség esetén a belső ellenőrzési vezető jogosult a vizsgálataiba szakértő bevonását kezdeményezni.

A belső ellenőrzés megbízatása kiterjed a D.A.S. Jogvédelmi Biztosító Zrt. valamennyi szervezeti egységére és annak leányvállalataira is.

A belső ellenőrzés alapfeladatai

A belső ellenőrzés alapfeladatai magukba foglalják az alábbiakat:

Ellenőrzések végrehajtása:

A belső ellenőrzés ellenőrzi az irányítási rendszert, következésképpen a teljes üzleti szervezetet, különös tekintettel a belső ellenőrzési rendszerre a megfelelés és a hatékonyság tekintetében. A belső ellenőrzés vizsgálati munkáját mindig objektíven, pártatlanul és függetlenül köteles végezni. A belső ellenőrzés ellenőrzési tevékenysége kiterjed a irányítási rendszer valamennyi tevékenységére és folyamatára, és kifejezetten lefedi a többi irányítási funkciók tevékenységét. Az ellenőrzési feladatkör különösen a következő területeket foglalja magában:

- a folyamatok és kontroll pontok hatékonysága,
- A külső és belső normák, iránymutatások, eljárási szabályok és szabályzatok betartása,
- A külső és belső jelentési rendszer megbízhatósága, teljessége, következetessége és megfelelő időzítése,
- Az informatikai rendszerek megbízhatósága,
- A feladatainak teljesítésének jellege és módja az alkalmazottak által.

Jelentési feladatok:

A belső ellenőrzésnek minden egyes ellenőrzést követően haladéktalanul írásbeli jelentést kell készítenie. Negyedévente legalább egyszer a belső ellenőrzés olyan összefoglaló jelentést készít a felügyelő bizottság és az igazgatóság számára, amely összefoglalja az elmúlt időszak főbb ellenőrzési eredményeit és az intézkedések végrehajtásának alakulását. A nyomon követési folyamaton belül a belső ellenőrzés szintén felelős a hiányosságok kijavításának nyomon követéséért.

Tanácsadási feladatok:

A belső ellenőrzés tanácsadási tevékenységet is végezhet, például projektek vagy projektekhez kapcsolódó ellenőrzései keretében, és tanácsot adhat más egységeknek az ellenőrzések és az ellenőrzési folyamatok végrehajtására vagy módosítására vonatkozóan. A tanácsadási tevékenység előfeltétele, hogy az nem vezet összeférhetlenséghez, és a belső ellenőrzés függetlensége végig biztosított marad.

Függetlenség és objektivitás

A Belső Ellenőrzés vezetője és alkalmazottai tisztában vannak a belső ellenőrzés szakmai színvonalával kapcsolatos nemzeti és nemzetközi szabványokkal.

Ez vonatkozik a belső ellenőrzés függetlenségének és objektivitásának megőrzésére vonatkozó elvekre és szabályokra is.

Számos intézkedés (a megfelelő szervezeti felépítés, a feladatok következetes elkülönítése és átfogó minőségbiztosítási modell alkalmazása az ellenőrzések során) biztosítja, hogy az ellenőrzési funkció függetlenségét és objektivitását semmi sem veszélyeztethesse.

A belső ellenőrzési funkció független szervezeti egységet képez a vállalaton belül, és közvetlenül a felügyelő bizottság irányítása alá tartozik. A belső ellenőrzés vezetője közvetlen és korlátlan hozzáféréssel rendelkezik D.A.S. Jogvédelmi Biztosító Zrt. és az összes leányvállalat felügyelő bizottságához és igazgatóságához. A vállalat szolgáltatójaként független a vállalat többi szervezeti egységétől.

A függetlenség biztosítása érdekében a belső ellenőrzési funkció munkatársai nem vállalnak semmilyen, nem ellenőrzési jellegű feladatot. A vállalat egyéb szervezeti egységein belül dolgozó alkalmazottakat pedig nem lehet megbízni a belső ellenőrzési feladatokkal. Ez nem zárja ki annak lehetőségét, hogy más alkalmazottak ideiglenesen, speciális ismereteikkel segítsék az intézkedések kidolgozását.

A belső ellenőrök kijelölésekor külön figyelmet kell fordítani arra, hogy nincs-e összeférhetlenség, és hogy a belső ellenőrök pártatlanul teljesíthetik feladataikat. Különösen azt kell biztosítani, hogy a belső ellenőr ne ellenőrizzen olyan tevékenységeket, amelyekért az elmúlt tizenkét hónap során ő maga volt felelős.

A belső ellenőrzés nem kaphat külső utasítást a tervezés, az ellenőrzések elvégzése, az ellenőrzési eredmények értékelése és az ellenőrzési eredmények jelentése során. A Felügyelő bizottság további ellenőrzések elrendelésére vonatkozó joga nem sérti a belső ellenőrzés függetlenségét.

A belső ellenőrzési funkciónak megfelelő erőforrások állnak a rendelkezésére, és az ellenőrzéseket saját felelősségére, függetlenül és pártatlanul (tárgyilagosan) végzi el. A belső ellenőrzés vezetője viselkedésével is hozzájárul a belső ellenőrzési funkció függetlenségéhez és objektivitásához.

A jelentési időszakban a belső ellenőrzés függetlensége és objektivitása nem sérült.

Belső ellenőrzési tevékenység a jelentési időszakban

A 2023. évben lezajlott tulajdonosváltást követően a belső ellenőrzés nyelve magyar, azonban a 2023 évben még angol és magyar nyelven is készültek dokumentumok.

| 2023. Évi belső ellenőrzési terv | Állapot |
|---|------------------------------------|
| Complaints Management Process | Effective with restrictions |
| Claims Management Process | Általában hatékony |
| Quarterly report for the supervisory authority I. | Effective |
| Quarterly report for the supervisory authority II. | Általában hatékony |
| Quarterly report for the supervisory authority III. | Hatékony |
| Quarterly report for the supervisory authority IV. | Effective |
| Annual report for the supervisory authority | Effective |
| IT Security | Általában hatékony |
| Third party IT audit | Általában hatékony |

B.6 Aktuáriusi feladatkör

Az aktuáriusi feladatkör – a hatályos jogszabályok és az MNB ajánlása alapján – a következő feladatok ellátására terjed ki:

- a) a biztosítástechnikai tartalékok számításának összehangolása; ennek során a jogszabályi előírásokra figyelemmel kell eljárni és annak megfelelően meghatározni a biztosítástechnikai tartalékok számítására vonatkozóan a megállapított követelményektől való eltéréseket, és elvárt, hogy a funkciót betöltő személy javaslatot tegyen a megfelelő kiigazításokra.
A biztosítástechnikai tartalékok értékeléséhez az EIOPA ad iránymutatásokat.
- b) az alkalmazott módszertan és az alapul szolgáló modellek, valamint a biztosítástechnikai tartalékok számításánál figyelembe vett feltevések megfelelőségének biztosítása.
- c) a biztosítástechnikai tartalékok számításához használt adatok elégségségének és minőségének értékelése; adott esetben az aktuáriusi feladatkört betöltő személy ajánlásokkal segíti az adatminőség javítását szolgáló belső eljárásokat, biztosítva ezzel, hogy a Biztosító megfeleljen a Szolvencia II irányelv, illetőleg a Bit. és a végrehajtási rendelkezései vonatkozó követelményeinek.
- d) a legjobb becslés és a tapasztalati adatok összevetése.
- e) az igazgatóság tájékoztatása a biztosítástechnikai tartalékok számításának megbízhatóságáról és megfelelőségéről.
- f) az általános biztosítási kockázatvállalási politikáról való véleménynyilvánítás; ezek és a technikai tartalékok közötti összefüggések figyelembevétele.
- g) a viszontbiztosítási megállapodások megfelelőségéről való véleménynyilvánítás; ezek és a technikai tartalékok közötti összefüggések figyelembevétele.
- h) a kockázatkezelési rendszer hatékony működtetéséhez való hozzájárulás, különös tekintettel
 - a. a szavatolótőke-szükséglet és a minimális tőkeszükséglet számításának alapjául szolgáló kockázatmodellezésre

- b. a saját kockázat- és szolvenciaértékelési rendszerre.

B.7 Kiszervezés

Társaságunk kiszervezési politikáját a 2023. évben a 06 sz. vezérigazgatói utasítás szabályozta. Az utasítást az Igazgatóság is jóváhagyta.

Az utasítás figyelembe veszi és követi a Szolvencia II, a Bit., a vonatkozó MNB ajánlások előírásait is.

Kiszervezési utasításunk a legfontosabb alapelvek között rögzíti, hogy

- kiszervezésre akkor kerülhet sor, ha az adott tevékenység vagy feladatkör más személy – akár természetes személy, akár jogi személy, vagy jogi személyiség nélküli szervezet – által történő ellátása nem érinti hátrányosan a Biztosító működését, illetőleg nem jár többletkockázattal. Ezen szempontok megítélése során külön gondot kell fordítani a gazdaságossági és az ügyfélérdekekkel kapcsolatos szempontok figyelembevételére;
- a kiszervezés során biztosítani kell, hogy valamely szolgáltatás vagy funkció kiszervezése ne akadályozza a Biztosító belső kontroll funkcióinak gyakorlását és külső ellenőrzését;
- bármely kiszervezéssel érintett tevékenység vagy funkció vonatkozásában figyelemmel kell lenni arra, hogy az adott szolgáltatásra vagy funkcióra egyébként irányadó jogszabályi rendelkezések, egyéb elvárások továbbra is érvényesek és hatályosak;
- a kiszervezés nem eredményezhet érdeksérelmet az ügyfél számára az ügyfél és a Biztosító közötti szerződéses viszonyban és nem befolyásolhatja a Biztosító ügyfél felé fennálló, a Bit-ben meghatározott kötelezettségeinek teljesítését;
- a kiszervezés nem vezethet olyan változáshoz, amely alapján a Biztosító a Bit. szerinti tevékenység végzésére jogosító engedély megszerzéséhez szükséges feltételeket nem teljesíti;
- az ügymenet, bármely tevékenység vagy funkció kiszervezésének feltétele, hogy a kiszervezett tevékenységre vonatkozó irányítási, ellenőrzési jog, valamint a biztosítási kockázatokért való helytállási kötelezettség megmaradjon a Biztosítónál;
- különös figyelmet kell fordítani az adatvédelemre és titokvédelemre.

Társaságunknál nem szervezhetőek ki a kiemelten fontos feladatkörök vagy tevékenységek, amennyiben a kiszervezés:

- a Biztosító biztosítási szerződésekből eredő kötelezettségei teljesítésére való képességét érintő módon (veszélyezteti a Biztosító irányítási rendszerének minőségét vagy növeli a Biztosító működési kockázatát),
- akadályozza a Felügyeletet feladatai teljesítésében, vagy
- veszélyezteti a Biztosító ügyfeleinek érdekeit.

Utasításunk rögzíti az MNB felé való bejelentési kötelezettségeinket, illetve a szakmai alkalmasság és üzleti megbízhatóság és a kiszervezés kapcsolatát. Ez utóbbi szabályozás alapján azoknak a személyeknek az értékelésénél, akik a kiemelten fontos tevékenység ellátását végzik a kiszervezett tevékenységgel megbízott szolgáltatónál vagy közvetetten látják el a feladatot a kiszervezett tevékenységgel megbízott szolgáltatóval kötött szerződés értelmében, alkalmazni kell a Biztosító szakmai alkalmasságra és üzleti megbízhatóságra vonatkozó előírásait.

A kiszervezésről szóló utasítás tartalmazza a kiszervezési szerződés minimum követelményeit, illetve ezt segítő, Társaságunk előkészített egy kiszervezési mintaszerződést is. A kiemelten fontos feladatkör vagy tevékenység kiszervezése minden esetben az Igazgatóság jóváhagyása kell.

A kiszervezési szerződés megkötése előtt

- értékelni kell a kiszervezéssel érintett feladatkör vagy tevékenység Biztosító működésére gyakorolt hatásait és kockázatait,
- a kiszervezendő feladatkör vagy tevékenység elvégzésére legalább három ajánlattevő részletes ajánlatát kell beszerezni,
- a társosztályokkal együttműködve az ajánlatokban szereplő adatok, iratok és cégek kiszervezés méretével arányos átvilágítását kell elvégezni, az átvilágításnak a pénzügyi, jogi háttérre és a várható kockázatokra mindenképpen ki kell terjednie,
- amennyiben szükséges, előkészítő tárgyalásokat kell lefolytatni az ajánlattevőkkel,
- mérlegelni kell a kiszervezési megállapodással és a kiszervezendő üzleti funkcióval kapcsolatos információkockázatot,
- azonosítani kell a különösen kritikus és érzékeny környezeteket,
- fel kell mérni a potenciális szolgáltatók információ biztonsági gyakorlatát és standardjait,
- továbbá mérlegelni kell a kiszervezett funkció és többi üzleti funkció közötti függőségi viszonyokat.

A Biztosító kijelölte azt a személyt, aki a **kiemelten fontos feladatkörök, illetőleg tevékenységek kiszervezése esetén általános felelősséget visel**, tekintettel arra, hogy szakmailag alkalmas és üzletileg megbízható ahhoz, hogy a kiszervezett kiemelten fontos feladatkört, tevékenységet végző szolgáltató tevékenységét, elért eredményeit átlássa és felülvizsgálja.

B.8 Egyéb információk

Jelen, „Irányítási rendszer” fejezethez kapcsolódóan nincsen egyéb információ.

C. Kockázati profil

C.1 Biztosítási kockázat

A portfólió minőségi értékelése

A Biztosító csak a jogvédelmi biztosítás üzletágban tevékenykedik.

A termékeket mind magánszemélyeknek, mind vállalkozásoknak kínáljuk. Szinte minden termékünk tartalmaz gépjárművel, közlekedéssel kapcsolatos kockázatvállalást.

A 2023. évi eseménydátumok alapján a kárdarabszámok a következő megoszlást mutatják: a károk 50%-a szerződéses jogvédelmi kár, gyakoriságban ezt követik a büntető és szabálysértési (11%), ingatlan (10%), munkajogi (10%) és kártérítési (10%) károk.

A Biztosító a biztosítási szerződéseket rendszerint a 3 éves felmondhatóság korlátozásával köti, amely jellemzően a szerződéstörlések alakulását is egységesen befolyásolja.

A portfólió összetétele, a vállalt kockázatok homogénnek tekinthetők.

Az üzlet megtartása és a kárhányad csökkentése érdekében a Biztosító díjvisszatérítést tesz lehetővé 15 éves tartam után egy magánszemélyek részére kínált termékre (VIP családi termék) kármentesség esetén.

A kockázati tőke áttekintése

A következő táblázatok a standard formulával számolt szavatolótőke-szükségletből a biztosítási kockázat almodul szavatolótőke-szükségletét mutatják be a 2023. év végén:

| S.26.05.01.01 Szavatolótőke-szükséglet – nem-életbiztosítási kockázat (ezer forintban) | | A díj- és tartalékkockázat mennyiségi mérőszáma | | | |
|--|-------|---|------------------|-----------------------------|-----------|
| | | V _{prem} | V _{res} | Földrajzi diverzifikáció | V |
| Jogvédelmi biztosítás | R0160 | 4 528 660 | 1 249 447 | 1 | 5 778 107 |
| Összesített mennyiségi mérőszám | R0220 | | | | 5 775 107 |

| S.26.05.01.02 Nem-életbiztosítási díj- és tartalékkockázat (ezer forintban) | | Szavatolótők e-szükséglet |
|---|-------|------------------------------|
| | | C0100 |
| Nem-életbiztosítási díj- és tartalékkockázat | R0300 | 1 243 599 |

| S.26.05.01.03 Nem-életbiztosítási törlési kockázat (ezer forintban) | | Sokk előtti kezdeti abszolút érték | | Sokk utáni abszolút érték | | |
|---|-------|------------------------------------|-----------------|---------------------------|-----------------|-----------------------------|
| | | Eszközök | Kötelezettségek | Eszközök | Kötelezettségek | Szavatolótők- szükséglet |
| | | C0110 | C0120 | C0130 | C0140 | C0150 |
| Nem-életbiztosítási törlési kockázat | R0400 | 0 | 92 642 | - | 208 709 | 116 066 |

| S.26.05.01.04 Teljes nem-életbiztosítási kockázat (ezer forintban) | | Szavatolótők- szükséglet |
|--|-------|-----------------------------|
| | | C0160 |
| Nem-életbiztosítási katasztrófa kockázat | R0500 | - |
| A nem-életbiztosítási kockázati modulon belüli diverzifikációs hatás | R0600 | - 110 662 |
| Teljes nem-életbiztosítási kockázat | R0700 | 1 249 003 |

A Biztosító a nem-életbiztosítási almodulon belül a díj- és tartalékkockázat illetve törlési kockázat almodult számolja. A Biztosító kockázati profilját a standard formulával tekintve a nem-életbiztosítási díj – és tartalékkockázat a legjelentősebb.

A kárkifizetés szerződésenkénti limitáltsága és a kárgyakoriság stabil viselkedése miatt nem számítunk lényeges tartalékolási kockázatra, tehát az almodulon belül a díjkockázat a jelentősebb.

A díjkockázatra vonatkozóan a Biztosító stressztesztet hajtott végre 2022 év végére vonatkozóan, amit a 2022-es évre vonatkozó ORSA jelentés 4.3. fejezetében mutatott be. Mivel a 2023 év végére vonatkozó ORSA jelentés csak később készül el, ezért a 2023 év végére vonatkozó stresszteszt eredményét itt még nem tudjuk bemutatni.

A Biztosító nem alkalmaz különleges célú gazdasági egységeket.

C.2 Piaci kockázat

A piaci kockázat a Biztosító eszközeinek és kötelezettségeinek értékét befolyásoló pénzügyi eszközök piaci árának szintjéből vagy volatilitásából eredő kockázatokat tükrözi; a Biztosító pénzügyi erejét esetlegesen befolyásoló veszteségeket, vagy negatív befolyásoló tényezőket, amelyet a tőkepiacok árváltozásai válhatnak ki. A legnagyobb befolyással a befektetéseket érintő kockázatok lehetnek: kamatváltozás kockázata, részvények árfolyamváltozásai, ingatlanok értékének változásai, továbbá a devizaátváltási árfolyamok változása. A kamatváltozás kockázatán belül megkülönböztetjük a kamatok változását, illetve a hitelminősítő intézeti besorolások romlásából eredő kockázatot. A piaci érték csökkenésének a különböző befektetési típusok esetében különböző okai lehetnek.

Minden eszközt, különösen a szavatolótőke-szükségletet és a minimális tőkeszükségletet fedező eszközöket, a Biztosító olyan módon fekteti be, hogy az biztosítsa a portfólió egészének biztonságát, minőségét, likviditását és nyereségességét. Ezen túlmenően ezeknek az eszközöknek úgy kell elhelyezkedniük, hogy biztosítani lehessen hozzáférhetőségüket. A biztosítástechnikai tartalékok fedezete céljából tartott eszközöket oly módon kell befektetni, hogy az megfeleljen a biztosítási és viszontbiztosítási kötelezettségek jellegének és futamidejének.

A Biztosító befektetéseinek magyar államkötvényeket és diszkont kincstárjegyeket tartalmaz. Így a legnagyobb piaci kockázatot a kamatszint és a hitelminősítés befolyásolja a Biztosító esetében.

A befektetéseink tekintetében célunk a hosszútávú befektetési eredmény biztosítása. Ennek érdekében az eszközeinket és kötelezettségeinket a törvényi megfelelés keretein belül összehangoljuk.

A piaci kockázat stratégiai szempontból lényeges a Biztosítónál. A 3/2016. számú MNB ajánlás szerint stressztesztet hajtottunk végre erre vonatkozóan, ami a 2022-es évre vonatkozó ORSA jelentés 4.3. fejezetében van bővebben részletezve. A -200 bp stressz 6%-kal növelte a tőke megfelelési mutatót. Az +500bp stressz pedig 26%-kal csökkentette a tőke megfelelési mutatót. Mivel a tőke megfelelési mutató 178% volt, ezért ezek a stresszek befolyásolták a Biztosító szolvenciaképességét. Az MNB elvárás alapján a tavalyi évben reverse stressz tesztet is végrehajtottunk a hozamgörbe kockázatra vonatkozóan. Ez a stressz teszt azt mutatta meg, hogy a tőke megfelelési mutató 150%-ra csökken +545bp stressz hatására. A 2023-as évre vonatkozó hozamstresszről a 2023-as évre vonatkozó ORSA jelentésben fogunk írni.

A következő táblázat a piaci kockázati almodul szavatolóőke-szükségletét mutatja be a 2023. év végén:

S.26.01.01.01

Piaci kockázat – Alapvető információk

(ezer forintban)

| | | Sokk előtti kezdeti abszolút érték | | Sokk utáni abszolút érték | | | | |
|--|--------------|------------------------------------|-----------------|---------------------------|---|-------------------------------|--|--------------------------------|
| | | Eszközök | Kötelezettségek | Eszközök | Kötelezettségek (a biztosítástechnikai tartalékok veszteségnyelő képessége miatti kiigazítás utáni) | Nettó szavatolóőke-szükséglet | Kötelezettségek (a biztosítástechnikai tartalékok veszteségnyelő képessége miatti kiigazítás előtti) | Bruttó szavatolóőke-szükséglet |
| | | | | | | | | |
| Kamatlábckockázat | R0100 | | | | | 350 132 | | 350 132 |
| <i>Kamatláb-csökkenési sokk</i> | R0110 | 6 309 063 | 2 438 911 | 6 841 969 | 2 625 309 | 0 | 2 625 309 | 0 |
| <i>Kamatláb-növekedési sokk</i> | R0120 | 6 309 063 | 2 438 911 | 5 775 836 | 2 255 816 | 350 132 | 2 255 816 | 350 132 |
| Részvénypiaci kockázat | R0200 | | | | | 1 711 | | 1 711 |
| <i>1-es típusú részvénykitettségek</i> | R0210 | 0 | 0 | 0 | 0 | 0 | 0 | 0 |
| <i>1-es típusú részvénykitettségek</i> | R0220 | 0 | | 0 | | | | |
| <i>Stratégiai részesedések (1-es típusú részvénykitettségek)</i> | R0230 | 0 | | 0 | | | | |
| <i>Időtartam-alapú (1-es típusú részvénykitettségek)</i> | R0240 | 0 | | 0 | | | | |
| <i>2-es típusú részvénykitettségek</i> | R0250 | 3 390 | 0 | 1 679 | 0 | 0 | 0 | 0 |
| <i>2-es típusú részvénykitettségek</i> | R0260 | 3 390 | | 1 679 | | | | |
| <i>Stratégiai részesedések (2-es típusú részvénykitettségek)</i> | R0270 | 0 | | 0 | | | | |
| <i>Időtartam-alapú (2-es típusú részvénykitettségek)</i> | R0280 | 0 | | 0 | | | | |
| <i>qualifying infrastructure equities</i> | R0290 | 0 | 0 | 0 | 0 | 0 | 0 | 0 |
| Ingtatlanpiaci kockázat | R0300 | 40 637 | 0 | 30 478 | 0 | 10 159 | 0 | 10 159 |
| Kamatréskockázat | R0400 | 6 309 063 | | | | 0 | | 0 |
| <i>Kötvények és hitelek</i> | R0410 | 6 309 063 | 1 342 089 | 6 309 063 | 1 342 089 | 0 | 1 342 029 | 0 |
| <i>Hitelderivatívák</i> | R0420 | | | | | 0 | | 0 |
| <i>Hitelderivatívák hozamráta-csökkenési sokkja</i> | R0430 | 0 | 0 | 0 | 0 | 0 | 0 | 0 |
| <i>Hitelderivatívák hozamráta-növekedési sokkja</i> | R0440 | 0 | 0 | 0 | 0 | 0 | 0 | 0 |
| <i>Értékpapírosítási pozíciók</i> | R0450 | 0 | 0 | 0 | 0 | 0 | 0 | 0 |
| <i>1-es típusú értékpapírosítások</i> | R0460 | 0 | 0 | 0 | 0 | 0 | 0 | 0 |
| <i>2-es típusú értékpapírosítások</i> | R0470 | 0 | 0 | 0 | 0 | 0 | 0 | 0 |
| <i>Újra értékpapírosítások</i> | R0480 | 0 | 0 | 0 | 0 | 0 | 0 | 0 |
| Piaci kockázatkonzentrációk | R0500 | 6 312 453 | | | | 0 | | 0 |
| Devizakockázat | R0600 | | | | | 7 968 | | 7 968 |
| <i>A külföldi pénznem érték-növekedése</i> | R0610 | 72 511 | 40 637 | 90 639 | 50 797 | 7 968 | 50 797 | 7 968 |
| <i>A külföldi pénznem értékcsökkenése</i> | R0620 | 72 511 | 40 637 | 54 383 | 30 478 | 0 | 30 478 | 0 |
| A piaci kockázati modulon belüli diverzifikációs hatás | R0700 | | | | | -17 507 | | -17 507 |
| Teljes piaci kockázat | R0800 | | | | | 352 463 | | 352 463 |

C.3 Hitelkockázat

A partner általi nemteljesítési kockázat a Biztosító szerződő feleinek és adósainak a következő tizenkét hónapon belüli váratlan nem-telejesítéséből vagy hitelképessége nem várt romlásából eredő lehetséges veszteségeket tükrözi.

A hitelkockázatot azáltal csökkentjük, hogy a törvényi előírásokon belül a lehető legjobb hitelbesorolású partnereket választjuk ki befektetéseink, pénzeszközeink elhelyezésére. Ehhez elsősorban nemzetközi hitelminősítő intézetek besorolásait vesszük alapul.

Ezen kívül a konszernen belül a tulajdonos meghatároz egy limitpolitikát, amelyet a hitelminősítés, illetve a management kockázati toleranciája alapján definiál. A limiteket a tulajdonos folyamatosan figyeli és szükség esetén módosítja. Az így meghatározott limiteken felül nem tarthatunk pénzeszközöket és befektetéseket az adott partnernél.

A partner általi nemteljesítési kockázat az előző jelentési időszakhoz képest: 48.252 eFt-ról 58.454 eFt-ra nőtt. A növekedés fő oka, hogy 2023. év végén több likvid eszközt tartottunk bankszámláinkon, mint 2022-ben.

A következő táblázat a partner általi nemteljesítési kockázat almodul szavatoló-tőke-szükségletét tartalmazza a 2023. év végén:

| S.26.02.01.01 Partner általi nemteljesítési kockázat – Alapvető információk (ezer forintban) | | Ugyanazon kibocsátóval szemben fennálló kitettség megnevezése | Ugyanazon kibocsátóval szemben fennálló kitettség kódja | Nemteljesítési veszteség | Nemteljesítési valószínűség | Nettó szavatoló-tőke-szükséglet | Bruttó szavatoló-tőke-szükséglet |
|---|--------------|---|---|--------------------------|-----------------------------|---------------------------------|----------------------------------|
| | | C0020 | C0030 | C0050 | C0060 | C0070 | C0080 |
| 1-es típusú kitettségek | R0100 | | | | | | 23 599 |
| 1. Ugyanazon kibocsátóval szemben fennálló kitettség | R0110 | UniCredit S.p.A. | None | 105 417 | 0,01 | | |
| 2. Ugyanazon kibocsátóval szemben fennálló kitettség | R0120 | Erste Group Bank AG | None | 13 567 | 0,01 | | |
| 3. Ugyanazon kibocsátóval szemben fennálló kitettség | R0130 | | | | | | |
| 4. Ugyanazon kibocsátóval szemben fennálló kitettség | R0140 | | | | | | |
| 5. Ugyanazon kibocsátóval szemben fennálló kitettség | R0150 | | | | | | |
| | | | | | | | |
| 6. Ugyanazon kibocsátóval szemben fennálló kitettség | R0160 | | | | | | |
| 7. Ugyanazon kibocsátóval szemben fennálló kitettség | R0170 | | | | | | |
| 8. Ugyanazon kibocsátóval szemben fennálló kitettség | R0180 | | | | | | |
| 9. Ugyanazon kibocsátóval szemben fennálló kitettség | R0190 | | | | | | |
| 10. Ugyanazon kibocsátóval szemben fennálló kitettség | R0200 | | | | | | |
| 2-es típusú kitettségek | R0300 | | | | | | 38 632 |
| Több mint 3 hónapja esedékes, közvetítőkkal szembeni követelések | R0310 | | | 0 | | | |
| A több mint 3 hónapja esedékes, közvetítőkkal szembeni követelésektől eltérő minden 2-es típusú kitettség | R0320 | | | 257 547 | | | |
| A partner általi nemteljesítési kockázati modulon belüli diverzifikációs hatás | R0330 | | | | | | -3 777 |
| Partner általi nemteljesítési kockázat összesen | R0400 | | | | | 58 454 | 58 454 |

C.4 Likviditási kockázat

Likviditási kockázat alatt értjük, ha a Biztosító nem, vagy csak késve tudja kiegyenlíteni kötelezettségeit. A likviditási kockázatot a standard modell esetében nem kell modellezni.egyszerre sok és A Biztosító likviditása a 2023. évben folyamatosan biztosított volt.

A likviditás folyamatos biztosítása érdekében a Biztosító legalább negyedévente tervet készít, továbbá folyamatosan figyelemmel kíséri a likviditás alakulását.

A jövőbeli díjakban foglalt várható nyereség teljes összege: 395.294 eFt. Ezt az értéket excel alkalmazás (ún. Prototype) segítségével határoztuk meg a Biztosító által előre jelzett cash flow-k és hozamgörbék alapján.

C.5 Működési kockázat

A működési kockázatok alatt a nem megfelelő eljárásokból, műszaki hibából, emberi hibából vagy külső eseményekből eredő potenciális veszteségek kockázatát értjük. Ide tartoznak a munkavállalók vagy harmadik személyek által elkövetett bűncselekmények, a vállalászási tevékenység zavarai, az ügyletek pontatlan feldolgozása, a jelentéstételi kötelezettségek be nem tartása.

A kockázatokat belső kontroll rendszer (ICS – internal control system) révén mérjük, illetve minimalizáljuk a különböző ellenőrzési és figyelemmel kíséresi rendszerek összehangolása és koordinálása érdekében.

A fejlesztések és ellenőrzési eljárások szintén meghatározásra kerültek, melyek elsősorban a jelentős eljárásokra, és velük összefüggő kockázatokra és ellenőrző funkciókra összpontosítanak. A kockázatok és az eljárások szisztematikus összekapcsolása révén egy, az összes vonatkozó ellenőrzési pontot tartalmazó "kockázati térképen" kerültek kialakításra. Ez lehetővé teszi még az olyan kockázatok és ellenőrző funkciók egyértelmű azonosítását is, amelyek több osztályon/eljáráson keresztül ívelnek. Az érintett osztályok tagjai végig bevonásra kerülnek, és így közvetlenül át tudják adni tudásukat és tapasztalataikat a belső kontroll rendszert kezelő vezetőnek. Ez lehetővé teszi a kockázatallenőrzés és a kockázatkezelés elfogadottságának, illetve az az iránti tudatosság magas szintjének elérését a munkavállalók körében.

C.6 Egyéb jelentős kockázatok

Compliance kockázat:

A biztosítónál alapos és átfogó kockázatelemzés képezi az alapját a hatékony megfeleléségi menedzsment rendszernek. Ennek eszköze a megfeleléség által végzett kockázatazonosítás és kockázatértékelés. A kockázatértékelés eredménye a megfeleléségi program kiindulópontja.

A kockázatelemzés keretében a megfeleléség egységes módszertan szerint értékeli a megfeleléségi kockázatokat az egyes üzleti területek tekintetében. A megfeleléségi kockázatelemzést teljes körűen évente egyszer és szükség esetén eseti jelleggel kell elvégezni. Ez azt jelenti, hogy amennyiben valamilyen megfeleléségi hiányosság azonosításra kerül, vagy egy megfeleléségi kockázat mértéke (bruttó értéke) jelentősen megváltozik, akkor a haladéktalanul módosítani kell a kockázatelemzést. Az éves kockázatelemzés eredményéről, vagy a biztosító megfeleléségi helyzetére vonatkozó lényeges változásokról a megfeleléség legalább évente egyszer jelentést készít az igazgatóság és a felügyelő bizottság számára.

A biztosítónál a megfeleléségi kockázatelemzés alapján kerül sor a kockázati tevékenységek és ellenőrzések meghatározására, a megfeleléségi intézkedésekre, és a megfeleléségi terv összeállítására.

Stratégiai kockázat:

A stratégiai kockázat a rossz üzleti döntések hozatalának, a döntések rosszul történő végrehajtásának, vagy a működési környezet változásaihoz való alkalmazkodásra való képtelenség kockázata.

A kockázati stratégia a D.A.S. Jogvédelmi Biztosító Zrt. számára meghatároz egy, a helyi kockázatkezelési keretrendszer alapját képező kockázati rendszerelméletet, meghatározza az elfogadható kockázattípusokat, és ezen a keretrendszeren belül meghatározza az elfogadható kockázatok tolerancia szintjeit.

Ennélfogva tükrözi az összes kockázatfigyelési, kockázatmérési és kockázatkezelési tevékenység kiindulópontját, és alapvető fontosságú rész a szilárd szabályozási struktúrára alapozottan hozott követelményeknek való megfeleléshez.

A kockázati stratégiák hatékony alkalmazása jelentős mértékben hozzájárul a D.A.S. Jogvédelmi Biztosító Zrt. általános sikeréhez, továbbá szolgálja a munkavállalók és az üzleti környezet (közvetítés, ügyfelek, részvényesek és egyéb érintett intézmények, például szabályozó hatóságok) érdekeit. A kockázati stratégia tükrözi a kockázatvállalási hajlandóság meghatározását megfelelő kockázati limitek által. **A kockázati stratégia beleágazódik az éves tervezési ciklusba, és ezáltal az üzleti stratégiába. Az üzleti tervek összhangban vannak a kockázatvállalási hajlandósággal.** Az üzleti tervek csak akkor kerülnek elfogadásra, ha az értékképzés megfelelő szintje nyilvánvaló a meghatározott kockázatvállalási hajlandóságon belül, vagy ha intézkedéseket kezdeményeztek a kockázati stratégia által támasztott követelményeknek való megfelelés érdekében.

A prudens személy alapelve előírja a biztosítók számára, hogy az eszközöket az ügyfelek legjobb érdeke szerint kell befektetni, ezzel párhuzamosan azonban a befektetések szabadságára vonatkozó alapelvet is kimondja az irányelv. A teljes eszközportfólió tekintetében a biztosító csak olyan eszközökbe és instrumentumokba fektethet be, amelyek kockázatát az érintett vállalkozás megfelelően tudja azonosítani, felmérni, figyelemmel kísérni, kezelni, ellenőrizni és jelenteni, illetve megfelelően figyelembe tudja venni általános szavatolótké-megfelelési igénye szerinti értékelését. A Biztosító az A3 fejezetben részletesen ismerteti a befektetési tevékenységét, mely megfelel a 2009/138/EB direktíva 132-es cikkében foglalt prudens személy elve szerinti befektetési kötelezettségeknek.

C.7 Egyéb információk

Jelen „Kockázati profil” fejezethez kapcsolódóan nincsen egyéb információ.

D. Szavatolótőke-megfelelési értékelés

D.1 Eszközök

A következő táblázat tartalmazza a Biztosító eszközeit 2023.12.31-i értéknappal:

S.02.01.01.01

Mérleg

(ezer forintban)

| | | Szolvencia II. szerinti érték | Számviteli törvényben előírt érték |
|---|--------------|----------------------------------|--|
| | | C0010 | C0020 |
| Eszközök | | | |
| Goodwill (Cégérték) | R0010 | | 0 |
| Halasztott szerzési költségek | R0020 | | 156 667 |
| Immateriális javak | R0030 | 0 | 162 398 |
| Halasztott adókövetelések | R0040 | 0 | 0 |
| Nyugdíjszolgáltatások többlete | R0050 | 0 | 0 |
| Saját használatú ingatlanok, gépek és berendezések | R0060 | 142 180 | 40 717 |
| Befektetések (az indexhez vagy befektetési egységekhez kötött életbiztosítási szerződésekhez kapcsolódó eszközök kivételével) | R0070 | 6 356 556 | 6 604 269 |
| Ingatlanok (a saját használatú ingatlanok kivételével) | R0080 | 0 | 0 |
| Tulajdonrész kapcsolt vállalkozásokban, részesedésekkel együtt | R0090 | 3 390 | 0 |
| Részvények | R0100 | 0 | 0 |
| Részvények - tőzsdén jegyzett részvények | R0110 | 0 | 0 |
| Részvények - tőzsdén nem jegyzett részvények | R0120 | 0 | 0 |
| Kötvények | R0130 | 6 353 166 | 6 604 269 |
| Államkötvények | R0140 | 6 353 166 | 6 604 269 |
| Vállalati kötvények | R0150 | - | - |
| Strukturált értékpapírok | R0160 | - | - |
| Biztosítókkal fedezett értékpapírok | R0170 | - | - |
| Kollektív befektetési vállalkozások | R0180 | - | - |
| Származtatott pénzügyi kötelezettségek | R0190 | - | - |
| Betétek a készpénz-egyenértékesek kivételével | R0200 | - | - |
| Egyéb befektetések | R0210 | - | - |
| Indexhez vagy befektetési egységekhez kötött életbiztosítási szerződésekhez kapcsolódó eszközök | R0220 | - | - |
| Hitelek és jelzáloghitelek | R0230 | - | - |
| Biztosítási kötvényekhez kapcsolódó hitelek | R0240 | - | - |
| Magánszemélyeknek nyújtott hitelek és jelzáloghitelek | R0250 | - | - |
| Egyéb hitelek és jelzáloghitelek | R0260 | - | - |
| Viszontbiztosításba vett biztosítási ügyletből származó letéti követelések | R0350 | - | - |
| Biztosítókkal és biztosításközvetítőkkal szembeni követelések | R0360 | 243 289 | 243 289 |
| Viszontbiztosítási követelések | R0370 | 0 | 0 |
| Követelések (kereskedési, nem biztosítási) | R0380 | 24 099 | 24 099 |
| Saját részvények (közvetlenül birtokolt) | R0390 | 0 | 0 |
| Szavatolótőke-elemek vagy lehívott, de még be nem fizetett induló tőke tekintetében esedékes összegek | R0400 | 0 | 0 |
| Készpénz és készpénz-egyenértékesek | R0410 | 229 225 | 229 225 |
| Egyéb, máshol ki nem mutatott eszközök | R0420 | 24 393 | 188 797 |
| Eszközök összesen | R0500 | 7 019 743 | 7 649 462 |

Az alkalmazott kimutatási és értékelési alapok, illetve becslések nem változtak a jelentéstételi időszakban.

Goodwill (cégérték)

A Biztosító nem mutat ki goodwillt.

Halasztott szerzési költségek

A Szolvencia II. szerinti mérlegben nem mutatunk ki halasztott szerzési költségeket, azokat a biztosítástechnikai tartalékok számításánál vesszük figyelembe.

Immateriális javak

A Biztosító nem mutat ki immateriális javakat Szolvencia II szerint, mivel ezen eszközein nem rendelkezik aktív piaci értékkel. A számviteli törvény szerinti mérlegben az értékcsökkenéssel csökkentett beszerzési értéket szerepeltetjük.

Halasztott adókövetelések

A Biztosító Szolvencia II szerint az IFRS-hez hasonlóan, az IAS12 szerint szerepelteti a halasztott adó követeléseket. Halasztott adókövetelések akkor keletkeznek, ha a számviteli mérleg eszközök (aktívák) oldalán alacsonyabb, vagy a számviteli mérleg források (passzívák) oldalán magasabb összegek szerepelnek, mint az adózás szerinti mérlegben és ezek az eltérések a jövőben adózás hatására kiegyenlítődnek.

A halasztott adó értékének kiszámításakor a hazai társasági adó mértékét vesszük figyelembe, és 9 %-os adókulccsal számolunk.

A számviteli törvény szerint nem mutatunk ki halasztott adókövetelést.

Nyugdíjszolgáltatások többlete

A Biztosító nem mutat ki nyugdíjszolgáltatásokkal kapcsolatos többleteket.

Saját használatú ingatlanok, gépek és berendezések

A Biztosító nem rendelkezik saját használatú ingatlannal, ugyanakkor ezen a soron mutatjuk ki gépjárműveinket, számítástechnikai és irodai berendezéseinket, felszereléseinket, továbbá az IFRS 16 szerinti irodabérleti szerződésből származó eszközt. A Biztosító a bérlet ingatlanon végzett beruházást Szolvencia II szerint 0 értéken mutatja ki. Ezen a soron szereplő többi eszközt piaci értéken mutatjuk ki Szolvencia II szerint.

Ingatlanok (a saját használatú ingatlanok kivételével)

A Biztosító nem rendelkezik ingatlannal.

Tulajdonrész kapcsolt vállalkozásokban, részesedésekkel együtt

A Biztosító ezen a soron a Jogszerviz Kft-ben meglévő tulajdonát mutatja ki, amelynek 100%-os tulajdonosa.

Más kapcsolt vállalkozással szemben nem volt a Társaságnak tranzakciója.

Részvények

A Biztosító nem rendelkezik részvényekkel.

Kötvények - Államkötvények

A magyar államkötvényeket Szolvencia II szerint bruttó – kamatokat tartalmazó - piaci értéken szerepeltetjük, míg a számviteli törvény szerint könyv szerinti értéken szerepeltetjük a beszámolóban. A számviteli törvény szerinti beszámolóban a névérték és könyv szerinti érték különbözetét az aktív, vagy passzív időbeli elhatárolásokon szerepeltetjük, az elhatárolt kamatokat az aktív időbeli

elhatárolások között szerepeltetjük. Szolvencia II szerinti értékelésben ezek a tételek azért nem merülnek fel, mert a bruttó piaci értéken szerepeltetjük az államkötvényeket.

Befektetéseinkről, ezen belül a magyar államkötvényekről az A.3. fejezetben írtunk részletesen.

Kollektív befektetési vállalkozások

A Biztosító nem rendelkezik kollektív befektetési vállalkozásokkal.

Származtatott pénzügyi kötelezettségek

A Biztosító nem rendelkezik származtatott pénzügyi kötelezettségekkel.

Betétek a készpénz-egyenértékesek kivételével

A Biztosító nem rendelkezik banki betéttel.

Egyéb befektetések

A Biztosító nem rendelkezik egyéb befektetésekkel.

Indexhez vagy befektetési egységekhez kötött életbiztosítási szerződésekhez kapcsolódó eszközök

A Biztosító nem végez életbiztosítási tevékenységet, így nem rendelkezik ilyen eszközökkel.

Hitelek és jelzáloghitelek

A Biztosító nem rendelkezik nyújtott hitellel.

Viszontbiztosításba vett biztosítási ügyletből származó letéti követelések

A Biztosító nem rendelkezik viszontbiztosításba vett biztosítási ügyletből származó letéti követeléssel.

Biztosítókkal és biztosításközvetítőkkal szembeni követelések

A biztosító ezen a mérlegsoron a biztosítottakkal és biztosításközvetítőkkal szembeni követeléseit mutatja ki. Az ezen a mérlegsoron szereplő követeléseket nem diszkontáljuk. A számviteli mérlegben a ténylegesen nyilvántartott követelés értékét szerepeltetjük, míg a Szolvencia II szerinti mérlegben a követelést valós értéken mutattuk ki.

Viszontbiztosítási követelések

A Biztosító nem rendelkezik viszontbiztosítási követeléssel.

Követelések (kereskedési, nem biztosítási)

A Biztosító ezen a soron adóhatósággal szembeni és adott előlegekből, illetve vevői számlákból származó követeléseket mutat ki. A Szolvencia II és számviteli mérleg szerinti értékeket is a tényleges követelés értékén tartjuk nyilván. Az ezen a mérlegsoron szereplő kötelezettségeket akkor diszkontáljuk, amennyiben a kötelezettség több, mint 1 éve lejárt, azonban 2023.12.31-én ilyen tétel nem volt.

Saját részvények (közvetlenül birtokolt)

A Biztosító nem rendelkezik közvetlenül birtokolt saját részvénnel.

Szavatolótké-elemek vagy lehívott, de még be nem fizetett induló tőke tekintetében esedékes összegek

A Biztosító nem rendelkezik ilyen jellegű eszközzel.

Készpénz és készpénz-egyenértékesek

A Biztosító a pénztárában tárolt készpénzt, illetve a folyószámláin található bankszámlapénzeket mutatja itt ki névértéken.

Egyéb, máshol ki nem mutatott eszközök

A számviteli törvényben előírt érték a készleteket, aktív időbeli elhatárolásokat tartalmazza, a Szolvencia II szerinti érték a készleteket és az aktív időbeli elhatárolásokat tartalmazza azzal, hogy a készletek 0 értéken szerepelnek, továbbá a megszolgált kamatok itt nem szerepelnek, hiszen ahogy korábban írtuk, a befektetések: államkötvények, betétlekötések bruttó piaci értéken szerepelnek a Szolvencia II szerint a befektetések között.

D.2 Biztosítástechnikai tartalékok

A következő táblázat tartalmazza biztosítástechnikai tartalékok és az ezeknek megfelelő számviteli biztosítástechnikai tartalékok értékét 2023 év végén:

| S.02.01.01.01 Mérleg (részlet) <i>(ezer forintban)</i> | | Szolvencia II. szerinti érték | Számviteli törvényben előírt érték |
|---|--------------|-------------------------------|------------------------------------|
| | | C0010 | C0020 |
| Kötelezettségek – Biztosítástechnikai tartalékok | | | |
| Biztosítástechnikai tartalékok – nem-életbiztosítási szerződések | R0510 | 1 426 891 | 5 371 148 |
| Biztosítástechnikai tartalékok – nem-életbiztosítási szerződések (az egészségbiztosítási szerződések kivételével) | R0520 | 1 426 891 | 5 371 148 |
| Egy összegben meghatározott biztosítástechnikai tartalékok | R0530 | 0 | |
| Legjobb becslés | R0540 | 1 342 089 | |
| Kockázati ráhagyás | R0550 | 84 802 | |

A következő táblázat részletesen tartalmazza a biztosítástechnikai tartalékok megbontását:

| S.17.01.01.01 Nem-életbiztosítási szerződésekhez kapcsolódó biztosítástechnikai tartalékok (ezer forintban) | | Direkt biztosítás és aktív arányos viszontbiztosítás | Nem-életbiztosítási kötelezettségek összesen |
|--|--------------|--|--|
| | | Jogvédelmi biztosítás | |
| | | C0110 | C0180 |
| A legjobb becslés és a kockázati ráhagyás összegeként kiszámított biztosítástechnikai tartalékok | | | |
| Legjobb becslés | | | |
| <u>Díjtartalékok</u> | | | |
| Bruttó | R0060 | 92 642 | 92 642 |
| Viszontbiztosítási szerződésekből / különleges célú gazdasági egységektől és a Finite viszontbiztosítási szerződésekből megtérülő összegek összesen a partner-nemteljesítés miatti várható veszteségekkel való kiigazítás után | R0140 | 0 | 0 |
| Díjtartalékok nettó legjobb becslése | R0150 | 92 642 | 92 642 |
| <u>Függőkár-tartalék</u> | | | |
| Bruttó | R0160 | 1 249 477 | 1 249 477 |
| Viszontbiztosítási szerződésekből / különleges célú gazdasági egységektől és a Finite viszontbiztosítási szerződésekből megtérülő összegek összesen a partner-nemteljesítés miatti várható veszteségekkel való kiigazítás után | R0240 | 0 | 0 |
| Függőkár-tartalék nettó legjobb becslése | R0250 | 1 249 477 | 1 249 477 |
| Legjobb becslés összesen – bruttó | R0260 | 1 342 089 | 1 342 089 |
| Legjobb becslés összesen – nettó | R0270 | 1 342 089 | 1 342 089 |
| Kockázati ráhagyás | R0280 | 84 802 | 84 802 |
| Az átmeneti intézkedések hatása a biztosítástechnikai tartalékokra | | | |
| Egy összegben meghatározott biztosítástechnikai tartalékok | R0290 | 0 | 0 |
| Legjobb becslés | R0300 | 0 | 0 |
| Kockázati ráhagyás | R0310 | 0 | 0 |
| Biztosítástechnikai tartalékok – Összesen | | | |
| Biztosítástechnikai tartalékok – Összesen | R0320 | 1 426 891 | 1 426 891 |
| Viszontbiztosítási szerződésekből / különleges célú gazdasági egységek szerződéseiből és pénzügyi viszontbiztosítási szerződésekből való megtérülések összege, a partner-nemteljesítésből eredő várható veszteségek miatti kiigazítás után | R0330 | 0 | 0 |
| Biztosítástechnikai tartalékok mínusz a viszontbiztosítási szerződésekből / különleges célú gazdasági egység szerződéseiből és a pénzügyi viszontbiztosítási szerződésekből való megtérülések összesen | R0340 | 1 426 891 | 1 426 891 |

A biztosítástechnikai tartalékokra vonatkozó általános követelmények

A Biztosítónak a biztosítási szerződések szerződőivel és kedvezményezettjeivel szemben fennálló valamennyi biztosítási kötelezettsége tekintetében biztosítástechnikai tartalékot kell képeznie. A biztosítástechnikai tartalékok értéke annak az aktuális összegnek felel meg, amelyet a Biztosítónak fizetnie kellene, ha biztosítási kötelezettségeit azonnal egy másik biztosítóra kellene átruháznia. A biztosítástechnikai tartalékok számítása során fel kell használni a pénzügyi piacokról származó információkat és a biztosítástechnikai kockázatokról általánosan hozzáférhető adatokat, illetve a számításnak ezekkel összhangban kell lennie (piaci összhang). A biztosítástechnikai tartalékokat prudens, megbízható és objektív módon kell számítani.

A biztosítástechnikai tartalékok számítása

A biztosítástechnikai tartalék a legjobb becslés és kockázati ráhagyás összege.

A legjobb becslés a jövőbeni pénzáramok valószínűséggel súlyozott átlagának felel meg, figyelembe véve a pénz időértékét (a jövőbeni pénzáramok várható jelenértékét), a vonatkozó kockázatmentes hozamgörbe felhasználásával. A legjobb becslést időszerű és hiteles információkra, valamint realisztikus feltevésekre támaszkodva, megfelelő, alkalmas és releváns aktuáriusi és statisztikai módszerekkel kell kiszámítani. A legjobb becslés számításakor használt pénzáram-előrejelzésnek a biztosítási kötelezettségek rendezéséhez azok teljes időtartama alatt szükséges valamennyi készpénzbeáramlást és készpénzkiáramlást figyelembe kell vennie. A legjobb becslést bruttó értéken kell kiszámítani, a viszontbiztosítási szerződésekből megtérülő összegek levonása nélkül.

A nem életbiztosítási kötelezettségek legjobb becslését külön kell kiszámítani a díjtartalékokra és a függőkár-tartalékokra vonatkozóan.

A díjtartalékoknak a biztosítási kötelezettségek által fedezett olyan jövőbeli kárigényekre kell vonatkozni, amelyek a szerződés határára belülre esnek. A díjtartalék kiszámítására vonatkozó pénzáramlás-előrejelzéseknek tartalmaznia kell az ezekhez az eseményekhez kapcsolódó szolgáltatásokat, költségeket és díjakat.

A Biztosító a jövőbeli pénzáramlások megállapításánál figyelembe vette a várható biztosítási pótdótot költségként. A biztosítási pótdótot csak a direkt üzletnél vettük figyelembe. A direkt üzletre vonatkozó díjtartalék 179.433 eFt volt. A biztosítási pótdótot nélkül a díjtartalék legjobb becslése 144.251 e Ft lett volna azaz a pótdótot 35.181 eFt-tal növelte a díjtartalékokat.

A függőkár-tartalékoknak olyan kárigényekre kell vonatkozni, amelyek már megtörténtek, függetlenül attól, hogy az ezen eseményekből származó kárigényeket bejelentették-e.

A függőkár-tartalékok kiszámítására vonatkozó pénzáramlás-előrejelzéseknek tartalmaznia kell az előbb említett eseményekhez kapcsolódó szolgáltatásokat, költségeket és díjakat.

A kockázati ráhagyásnak akkorának kell lennie, hogy hozzáadásával a biztosítástechnikai tartalékok nagysága megegyezzen azzal az értékkel, amelyre egy biztosítónak a biztosítási kötelezettségek átvállalásához és teljesítéséhez szüksége lenne.

A kockázati ráhagyást – a biztosítási kötelezettségeknek azok teljes időtartama alatti fedezéséhez szükséges – szavatolótőke-szükséglettel egyező nagyságú figyelembe vehető szavatoló tőke előteremtési költségének meghatározásával kell kiszámítani.

A Biztosító nem alkalmaz illeszkedési valamint volatilitási kiigazítást.

Viszontbiztosítási kötelezettségeket nem számol a Biztosító mivel nincs passzív viszontbiztosítási szerződése.

A Biztosító nem használ jelentős, egyszerűsített módszereket a biztosítástechnikai tartalékok és kockázati ráhagyás számolása során.

Szegmentálás

A Biztosító nem szegmentálja biztosítási kötelezettségeit, mivel csak egy, homogénnek tekinthető biztosítási ágazatban tevékenykedik. A Biztosító 2016. január 1-jétől aktív viszontbiztosítást művel a jogvédelmi biztosítási ágazatban, és erre külön számolt biztosítástechnikai tartalékokat.

A viszontbiztosítási szerződésekből és a különleges célú gazdasági egységektől megtérülő összegek

A Biztosítónak nincsenek különleges célú gazdasági egységektől megtérülő összegei.

A viszontbiztosítási szerződésekből megtérülő összegeket nem számolja a Biztosító, mivel a Biztosító nem rendelkezik passzív viszontbiztosítási szerződéssel.

Partner általi nemteljesítés kiigazítása

A viszontbiztosítási szerződés megszűnése miatt nem számolja a Biztosító.

A biztosítástechnikai tartalékok és számviteli biztosítástechnikai tartalékok számításának módszertana közötti minőségi eltérések magyarázata

Biztosítási kötelezettségek megjelenítése és kivezetése

A magyar számviteli szabályok szerint a Biztosító azon a napon jeleníti meg a biztosítási kötelezettségeit (tétéles függőkár, IBNR tartalék és költségtartalék), amelyen a biztosítási esemény bekövetkezett.

A jövőbeli díjakkal kapcsolatos kötelezettségek megjelenítése általában a fedezeti időszak kezdetén történik, mivel általában ekkor történik az első díjfizetés.

Ezzel szemben a biztosítástechnikai tartalékok legjobb becslésének és kockázati ráhagyásának a számításakor a Biztosító azon a napon jeleníti meg a biztosítási kötelezettségeket, amelyen a vállalkozás szerződő féllé válik a kötelezettséget létrehozó szerződésben, vagy azon a napon, amelyen a biztosítási fedezet érvénybe lép – amelyik korábban bekövetkezik. A Biztosító kizárólag a szerződés határain belül jelenítheti meg a kötelezettségeket.

A Biztosító csak akkor vezetheti ki a biztosítási kötelezettségeket, ha azok megszűntek, ha azoknak eleget tettek, ha azok visszavonásra kerültek vagy lejártak.

Pénzáramlások

További különbségek jelentkezhetnek, pl. az általános költségek beszámítása a Szolvencia II szerinti biztosítástechnikai tartalékokba.

Biztosítási szerződések határa

A szerződés határának jelentősége, hogy a Szolvencia II tartalék magában foglalja a jövőbeli várható nyereségeket. Ha egy termék nyereséges, úgy minél több díjat veszünk figyelembe, annál több nyereséget számolunk el, és annál kisebb lesz a tartalék. A Szolvencia II tartalékoknak nincsenek olyan elvi korlátai, mint a számviteli tartalékok esetében, pl. lehet negatív.

Szolvencia II-ben a szerződéssel kapcsolatos minden kötelezettség, beleértve a Biztosító szerződés hatályának megújítására vagy kiterjesztésére vonatkozó jogaihoz vagy a befizetett díjakhoz kapcsolódó kötelezettségeket is, a szerződés részét képezi.

A vállalkozás által az alábbi napokat követően nyújtott biztosítási fedezetekkel kapcsolatos kötelezettségek nem képezik a szerződés részét, kivéve, ha a vállalkozás a kötelezettségekre vonatkozó díj megfizetésére tudja kötelezni a szerződőt:

- a) az a jövőbeli nap, amelyen a Biztosítónak egyoldalú joga van a szerződés felmondására;
- b) az a jövőbeli nap, amelyen a Biztosítónak egyoldalú joga van a szerződés alapján fizetendő díjak visszautasítására;
- c) az a jövőbeli nap, amelyen a Biztosítónak egyoldalú joga van a szerződés alapján fizetendő díjak vagy szolgáltatások oly módon történő módosítására, hogy a díjak teljes mértékben fedezzék a kockázatokat.

A c) pont akkor alkalmazandó, ha a Biztosítónak egyoldalú joga van a biztosítási kötelezettségek portfóliójához kapcsolódó díjak vagy szolgáltatások oly módon történő jövőbeli módosítására, hogy a portfólió díjai teljes mértékben tükrözzék a portfólió által fedezett kockázatokat.

A Biztosító nem veheti figyelembe az említett egyoldalú jogra, valamint a díjak és szolgáltatások lehetséges módosítási mértékére vonatkozó olyan korlátozásokat, amelyeknek nincs érzékelhető hatása a szerződés gazdasági feltételeire.

Amennyiben a Biztosító csak a szerződés egy részére vonatkozó egyoldalú joggal rendelkezik, a meghatározott alapelvek a szerződés adott részére vonatkoznak.

Az olyan kötelezettségek, amelyek nem már befizetett díjakhoz kapcsolódnak, nem képezik a biztosítási szerződés részét, kivéve, ha a vállalkozás a díj megfizetésére tudja kötelezni a szerződőt, amennyiben az összes alábbi feltétel teljesül:

- a) a szerződés nem biztosít térítést a biztosított személyt kedvezőtlenül érintő meghatározott bizonytalan eseményre;
- b) a szerződés nem tartalmaz a szolgáltatásokra vonatkozó pénzügyi garanciát.

Az a) és a b) pont alkalmazásában a Biztosító nem veheti figyelembe az olyan események és garanciák fedezetét, amelyeknek nincs érzékelhető hatása a szerződés gazdasági feltételeire.

A Biztosító csak akkor tekintheti úgy, hogy a díjak teljes mértékben tükrözik a portfólió által fedezett kockázatokat, ha nincs olyan körülmény, amely mellett a portfólióhoz kapcsolódóan fizetendő szolgáltatások és kiadások összege meghaladja a portfólióhoz kapcsolódóan befizetendő díjak összegét.

Diszkontálás

A számviteli biztosítástechnikai tartalékok számolásánál a Biztosító nem veszi figyelembe a jövőbeni pénzáramok várható jelenértékét, a Szolvencia II szerinti biztosítástechnikai tartalékok számolásánál viszont igen.

Kockázati kiigazítás

A Szolvencia II egy explicit kockázati kiigazítást ír elő, melyet a kockázati tőke 6%-ával számolunk. Ezzel szemben a magyar számviteli szabályokkal összhangban lévő feltevések szerint a számviteli biztosítástechnikai tartalékok maguk tartalmazzák ezeket a kiigazításokat a kockázatok csökkentésére. Nincs explicit kockázati kiigazítás számolás.

A biztosítástechnikai tartalékok és számviteli biztosítástechnikai tartalékok számításának módszertana közötti mennyiségi eltérések magyarázata

A magyar számviteli szabályok szerinti tartalékok számolásánál figyelembe vesszük a bizonytalanságot, de erre a célra a Szolvencia II alatt a kockázati ráhagyás és a magasabb szavatolótőke-szükséglet szolgál. A költségtartalék meghatározása is eltér a két esetben.

A magyar számviteli szabályok szerinti eredménytől független díjvisszatérítési tartalékot nem tartalmazzák a Szolvencia II szerinti biztosítástechnikai tartalékok. Ez az egyéb kötelezettségek között jelenik meg a Szolvencia II szerinti mérlegben.

A következő táblázat az S.19.01.21 tábla szerinti, a nem-életbiztosítási kárigényekre vonatkozó információkat tartalmazza kifutási háromszögek formájában:

S.19.01.21

Nem-életbiztosítási kárigények

Nem-életbiztosítási üzletágak összesen

| | | |
|--|-------|---------------------------|
| Kárbekövetkezés éve / kockázatvállalás éve | Z0010 | 1 - árbekövetkezés és éve |
|--|-------|---------------------------|

| Bruttó kifizetett kárigény (nem kumulatív) (abszolút összeg, ezer forintban) | | Kifutási év | | | | | | | | | | Tárgyév | Évek összesítve (kumulatív) | |
|---|-------|-------------|--------|--------|--------|--------|--------|-------|-------|-------|-------|---------|-----------------------------|-----------|
| | | 0 | 1 | 2 | 3 | 4 | 5 | 6 | 7 | 8 | 9 | | | 10 & + |
| | | C0010 | C0020 | C0030 | C0040 | C0050 | C0060 | C0070 | C0080 | C0090 | C0100 | | | C0110 |
| Korábbi évek | R0100 | | | | | | | | | | | 1 740 | 1 740 | 1 740 |
| N-9 | R0160 | 60 495 | 64 184 | 39 874 | 18 603 | 10 191 | 4 792 | 1 992 | 2 687 | 2 592 | 585 | | 585 | 205 994 |
| N-8 | R0170 | 44 820 | 55 300 | 25 705 | 10 176 | 13 562 | 5 068 | 4 414 | 5 328 | 162 | | | 162 | 164 536 |
| N-7 | R0180 | 57 391 | 62 270 | 32 224 | 21 711 | 11 625 | 8 000 | 6 306 | 2 569 | | | | 2 569 | 202 095 |
| N-6 | R0190 | 72 170 | 65 909 | 35 309 | 18 633 | 12 845 | 12 789 | 2 663 | | | | | 2 663 | 220 317 |
| N-5 | R0200 | 59 148 | 82 379 | 30 769 | 29 273 | 19 509 | 5 320 | | | | | | 5 320 | 226 399 |
| N-4 | R0210 | 64 690 | 60 353 | 25 190 | 16 073 | 11 835 | | | | | | | 11 835 | 178 142 |
| N-3 | R0220 | 52 504 | 67 046 | 35 518 | 24 304 | | | | | | | | 24 304 | 179 371 |
| N-2 | R0230 | 63 031 | 70 784 | 32 032 | | | | | | | | | 32 032 | 165 847 |
| N-1 | R0240 | 78 184 | 87 640 | | | | | | | | | | 87 640 | 165 824 |
| N | R0250 | 78 426 | | | | | | | | | | | 78 426 | 78 426 |
| Összesen | R0260 | | | | | | | | | | | | 247 275 | 2 925 529 |

| Függőkár-tartalék bruttó nem diszkontált legjobb becslése (abszolút összeg, ezer forintban) | | Kifutási év | | | | | | | | | | Év vége (diszkontált adatok) | |
|--|-------|-------------|---------|---------|---------|--------|--------|--------|--------|--------|-------|------------------------------|-----------|
| | | 0 | 1 | 2 | 3 | 4 | 5 | 6 | 7 | 8 | 9 | | |
| | | C0200 | C0210 | C0220 | C0230 | C0240 | C0250 | C0260 | C0270 | C0280 | C0290 | | C0300 |
| Korábbi évek | R0100 | | | | | | | | | | | 21 012 | 11 115 |
| N-9 | R0160 | 603 029 | 294 275 | 157 434 | 91 617 | 57 636 | 39 438 | 31 474 | 20 897 | 17 027 | 9 515 | | 5 592 |
| N-8 | R0170 | 460 303 | 225 817 | 120 006 | 68 616 | 46 784 | 43 979 | 31 767 | 25 321 | 15 020 | | | 9 366 |
| N-7 | R0180 | 589 368 | 275 400 | 150 033 | 92 758 | 62 320 | 45 622 | 38 613 | 22 811 | | | | 15 069 |
| N-6 | R0190 | 611 312 | 274 124 | 152 157 | 93 443 | 65 222 | 53 939 | 35 206 | | | | | 24 596 |
| N-5 | R0200 | 532 258 | 275 658 | 149 345 | 98 146 | 78 213 | 48 750 | | | | | | 35 952 |
| N-4 | R0210 | 612 471 | 254 919 | 157 687 | 118 325 | 70 630 | | | | | | | 54 918 |
| N-3 | R0220 | 509 525 | 266 110 | 186 822 | 107 454 | | | | | | | | 88 054 |
| N-2 | R0230 | 526 174 | 311 412 | 175 060 | | | | | | | | | 151 304 |
| N-1 | R0240 | 607 172 | 299 343 | | | | | | | | | | 273 589 |
| N | R0250 | 604 324 | | | | | | | | | | | 586 140 |
| Összesen | R0260 | | | | | | | | | | | | 1 255 695 |

D.3 Egyéb kötelezettségek

A következő táblázat tartalmazza az egyéb kötelezettségeket 2022.12.31-i értéknappal:

S.02.01.01.01
Mérleg (részlet)
(ezer forintban)

| | | Szolvenca II. szerinti érték | Számviteli törvényben előírt érték |
|---|--------------|------------------------------|------------------------------------|
| | | C0010 | C0020 |
| Kötelezettségek | | | |
| Függő kötelezettségek | R0740 | 0 | 0 |
| A biztosítástechnikai tartalékokon kívüli tartalékok | R0750 | 1 060 722 | 4 538 |
| Nyugdíj-szolgáltatási kötelezettségek | R0760 | 0 | 0 |
| Viszontbiztosítókkal szembeni letéti követelések | R0770 | 0 | 0 |
| Halasztott adókötelezettség | R0780 | 212 625 | 0 |
| Származtatott pénzügyi kötelezettségek | R0790 | 0 | 0 |
| Hitelintézetekkel szemben fennálló kötelezettségek | R0800 | 0 | 0 |
| Pénzügyi kötelezettségek a hitelintézetekkel szemben fennálló kötelezettségeken kívül | R0810 | 40 637 | 0 |
| Biztosítókkal és biztosításközvetítőkkal szembeni kötelezettségek | R0820 | 56 653 | 56 653 |
| Viszontbiztosítási kötelezettségek | R0830 | 0 | 0 |
| Kötelezettségek (kereskedési, nem biztosítási) | R0840 | 149 741 | 149 741 |
| Alárendelt kötelezettségek | R0850 | 0 | 0 |
| Az alapvető szavatoló tőkéhez nem tartozó alárendelt kötelezettségek | R0860 | 0 | 0 |
| Az alapvető szavatoló tőkéhez tartozó alárendelt kötelezettségek | R0870 | 0 | 0 |
| Egyéb, máshol nem kimutatott kötelezettségek | R0880 | 146 216 | 291 001 |

Függő kötelezettségek

A Biztosító nem rendelkezik függő kötelezettségekkel.

A biztosítástechnikai tartalékokon kívüli tartalékok

Ahogy már korábban említettük, az üzlet megtartása és a kárhányad csökkentése érdekében a Biztosító díjvisszatérítést tesz lehetővé 15 éves tartam után egy magánszemélyek részére kínált termékre (VIP), kármentesség esetén. Ez számviteli biztosítástechnikai tartalékolást indukál, viszont ez a tartalék nem jelenik meg a Szolvenca II szerinti legjobb becslésben, mivel ez a visszatérítés jelenleg csak a szerződések határa (felmondhatóság) után esedékes (számviteli biztosítástechnikai tartalékoknál ez az eredménytől független díjvisszatérítési tartalék). Tehát ez a tétel ezen a pozíción jelenik meg a Szolvenca II szerinti mérlegben bruttó összegben. Itt „best estimate” módon állapítjuk meg a bónusz tartalék összegét, nem úgy, ahogy a magyar számviteli mérlegben szerepel, ezért ez az érték kisebb is, mint a magyar számviteli mérlegben szereplő érték.

Mind a számviteli mérlegben, mind a Szolvenca II szerinti mérlegben ezen a soron szerepel a céltartalék, amely az alkalmazottak Biztosítónál eltöltött hosszabb távú munkaviszony esetén fizetendő hűségbónuszt tartalmazza.

Nyugdíj-szolgáltatási kötelezettségek

A Biztosító nem rendelkezik nyugdíj-szolgáltatási kötelezettségekkel.

Viszontbiztosítókkal szembeni letéti kötelezettségek

A Biztosító nem rendelkezik viszontbiztosítókkal szembeni letéti kötelezettségekkel.

Halasztott adó kötelezettség

A Biztosító Szolvencia II szerint az IFRS-hez hasonlóan, az IAS12 szerint szerepelteti a halasztott adó kötelezettségeket. Halasztott adókötelezettségek akkor keletkeznek, ha a számviteli mérleg eszközök (aktívák) oldalán magasabb, vagy a számviteli mérleg források (passzívák) oldalán alacsonyabb összegek szerepelnek, mint az adózás szerinti mérlegben és ezek az eltérések a jövőben adózás hatására kiegyenlítődnek. További leírás a halasztott adóról a D.1. fejezetben található.

A halasztott adókötelezettség nagyrésze 2023. évben a biztosítástechnikai tartalékok értékeléséből származik. A Szolvencia II. szerinti mérlegben a biztosítástechnikai tartalékok alacsonyabbak, mint az számviteli törvény szerinti mérlegben.

A számviteli törvény szerint nem mutatunk ki halasztott adókötelezettséget.

Származtatott pénzügyi kötelezettségek

A Biztosító nem rendelkezik származtatott pénzügyi kötelezettségekkel.

Hitelintézetekkel szemben fennálló kötelezettségek

A Biztosító nem rendelkezik hitelintézetekkel szemben fennálló kötelezettségekkel.

Pénzügyi kötelezettségek a hitelintézetekkel szemben fennálló kötelezettségeken kívül

A Biztosító ezen a soron mutatja ki az IFRS 16 szerinti bérleti szerződésből származó kötelezettséget.

Biztosítókkal és biztosításközvetítőkkal szembeni kötelezettségek

A biztosító ezen a mérlegsoron a biztosítottakkal és biztosításközvetítőkkal szembeni kötelezettségeit mutatja ki. Az ezen a mérlegsoron szereplő kötelezettségeket nem diszkontáljuk, mert ezen kötelezettségek rövid lejáratúak. A számviteli mérlegben a ténylegesen nyilvántartott kötelezettség értékét szerepeltetjük, a Szolvencia II szerinti mérlegben erre az értékre partner általi nemteljesítés kiigazítást számolunk, erről bővebben a D.2. fejezetben írunk.

Viszontbiztosítási kötelezettségek

A Biztosító a viszontbiztosítási kötelezettségeket a tényleges kötelezettség értékén tartja nyilván, az értékelés nem különbözik a Szolvencia II. szerinti és a számviteli törvényben előírt érték esetében.

Kötelezettségek (kereskedési, nem biztosítási)

A Biztosító ezen a soron adóhatósággal szembeni, munkavállalókkal szembeni és szállítói számlákból származó kötelezettségeket mutat ki. A Szolvencia II és számviteli mérleg szerinti értékek között nincs különbség ezen tételek esetében. Az ezen a mérlegsoron szereplő kötelezettségeket akkor diszkontáljuk, amennyiben a kötelezettség több, mint 1 éve lejárt, azonban 2023.12.31-én ilyen tétel nem volt.

Alárendelt kötelezettségek

A Biztosító nem rendelkezik alárendelt kötelezettségekkel.

Egyéb, máshol nem kimutatott kötelezettségek

A Biztosító ezen a soron mutatja ki a passzív időbeli elhatárolásokat, a számviteli törvény szerinti mérleg szerint teljes összegben, a Szolvencia II. szerinti értékben azonban nem vesszük figyelembe az értékpapírokkal kapcsolatban felmerült elhatárolásokat, amelynek az az oka, hogy a szovencia II szerinti mérleg eszköz oldalán az értékpapírok piaci értéken szerepelnek.

D.4 Alternatív értékelési módszerek

A Biztosító a 2023-ban nem használt alternatív értékelési módszereket.

D.5 Egyéb információk

A Biztosító tekintetében a 2023. évre vonatkozóan D fejezetben minden jelentős információt megjelenítettünk, nem rendelkezünk további lényeges információval.

E. Tőkekezelés

E.1 Szavatoló tőke

Saját tőke management

A Biztosító aktív tőke-managementtel biztosítja a saját tőke megfelelő szinten tartását, így biztosítva a jogszabályi előírások és a felügyeleti szervek elvárásainak teljesítését. A pénzügyi erősségünknek nyereséges növekedési lehetőségeket is biztosítani kell az esetleges nagy kárfizetések, vagy a vagyonunk piaci értékének ingadozása esetén is.

Ezen célok elérése miatt a felügyeleti elvárásoknak megfelelő rendelkezésre álló tőkeszint és a tőkeszükséglet tervezése része a standard tervezési folyamatunknak. A tervezés során 4 évre előre vetítjük a rendelkezésre álló tőkét és a tervezett tőkeszükséglet mértékét is. A tervezés során minden jelentős befolyásoló tényezőt figyelembe veszünk, így például a díjbevétel növekedését, a befektetések alakulását, továbbá a várható inflációt. A tervezés folyamatában nem volt változás a tárgyév során.

A mérlegkészítés időpontjában az alábbi 1. szintre (tier-1) sorolt eszközökkel rendelkezett a Biztosító:

- jegyzett tőke: 322.560 e Ft
- átértékelési tartalék 3.343.696 eFt

Az 1. szintre sorolt saját eszközök értéke így összesen: 3.666.256 eFt, ami teljes egészében a szavatolótőke-szükséglet, illetve a minimális tőkeszükséglet fedezetéül szolgál. A 2023. évi nyitó érték 2.482.423 eFt volt, amely 322.560 e Ft jegyzett tőkéből és 2.159.863 eFt átértékelési tartalékból állt (ez az összeg 1,1 milliárd Ft várható osztalékkal csökkentett). A tőkeelemek besorolása: 1. szintű. Az előző évhez képest 2023-ban várható osztalék növekedése okozta a csökkenést.

Olyan szavatolótőke elemeket sorolunk 1. szintre, amelyek lehetővé teszik a Biztosító részére a folyamatos üzletmenet biztosítását azáltal, hogy tartósan rendelkezésre állnak, és szükség esetén készpénzzé konvertálhatóak.

A következő táblázat mutatja be a 2022.12.31-i értéknapon az eszközök szintekre besorolását:

| S.23.01.01.01 Szavatoló tőke (ezer forintban) | | Összesen | 1. szint - korlátlan | 1. szint - korlátozott | 2. szint | 3. szint |
|--|--------------|------------------|-------------------------|---------------------------|----------|----------|
| | | C0010 | C0020 | C0030 | C0040 | C0050 |
| Alapvető szavatoló tőke összege a más pénzügyi szektorbeli részesedésekkel való levonások előtt, az (EU) 2015/35 felhatalmazáson alapuló rendelet 68. cikke szerint | | | | | | |
| Törzsrészcénytőke (saját részvényekkel nem csökkentve) | R0010 | 322 560 | 322 560 | | 0 | |
| A törzsrészcénytőkéhez kapcsolódó tőketartalék | R0030 | 0 | 0 | | 0 | |
| Induló tőke, tagsági hozzájárulás vagy ezekkel egyenértékű alapvető szavatoló tőke-elemek biztosító egyesületek és egyesületi formához hasonlóan működő biztosítók esetén | R0040 | 0 | 0 | | 0 | |
| Alárendelt egyesületi tagi számlák | R0050 | 0 | 0 | 0 | 0 | 0 |
| Nyereségrészesedésből származó szavatoló tőke | R0070 | 0 | 0 | | | |
| Elsőbbségi részvények | R0090 | 0 | 0 | 0 | 0 | 0 |
| Elsőbbségi részvényekhez kapcsolódó tőketartalék | R0110 | 0 | 0 | 0 | 0 | 0 |
| Átértékelési tartalék | R0130 | 3 343 696 | 3 343 696 | | | |
| Alárendelt kötelezettségek | R0140 | 0 | | 0 | 0 | 0 |
| A nettó halasztott adókövetelések értékével megegyező összeg | R0160 | 0 | | | | 0 |
| A felügyeleti hatóság által alapvető szavatoló tőkeként jóváhagyott, fent nem említett egyéb szavatoló tőke-elemek | R0180 | 0 | 0 | 0 | 0 | 0 |
| A pénzügyi beszámolóban szereplő szavatoló tőke-elemek, amelyek átértékelési tartalékként nem kimutathatók és nem felelnek meg a szavatoló tőke Szolvencia II. szerinti kritériumainak | | | | | | |
| A pénzügyi beszámolóban szereplő szavatoló tőke-elemek, amelyek átértékelési tartalékként nem kimutathatók és nem felelnek meg a szavatoló tőke Szolvencia II. szerinti kritériumainak | R0220 | 0 | | | | |
| Levonások | | | | | | |
| A pénzügyi intézményekben és hitelintézetekben fennálló részesedések miatti levonások | R0230 | 0 | 0 | 0 | 0 | 0 |
| Összes alapvető szavatoló tőke a levonások után | R0290 | 3 666 256 | 3 666 256 | 0 | 0 | 0 |
| Kiegészítő szavatoló tőke | | | | | | |
| Igény szerint lehívható befizetetlen és lehívatlan törzsrészcénytőke | R0300 | 0 | | | 0 | |
| Igény szerint lehívható befizetetlen és lehívatlan induló tőke, tagsági hozzájárulás vagy ezekkel egyenértékű alapvető szavatoló tőke-elemek biztosító egyesületek és egyesületi formához hasonlóan működő biztosítók esetén | R0310 | 0 | | | 0 | |
| Igény szerint lehívható befizetetlen és lehívatlan elsőbbségi részvények | R0320 | 0 | | | 0 | 0 |
| Jogilag kötelező erejű kötelezettségvállalás az alárendelt kötelezettségek igény szerinti lejegyzésére és kifizetésére | R0330 | 0 | | | 0 | 0 |
| Akkreditívek és garanciák a 2009/138/EK irányelv 96. cikkének (2) bekezdése szerint | R0340 | 0 | | | 0 | |
| Akkreditívek és garanciák, amelyek nem tartoznak a 2009/138/EK irányelv 96. cikke (2) bekezdésének hatálya alá | R0350 | 0 | | | 0 | 0 |
| Pótlólagos tagi befizetési kötelezettségek a 2009/138/EK irányelv 96. cikke (3) bekezdésének első albekezdése alapján | R0360 | 0 | | | 0 | |
| Pótlólagos tagi befizetési kötelezettségek – a 2009/138/EK irányelv 96. cikke (3) bekezdésének első albekezdése alapján előírtól eltérő pótlólagos tagi befizetési kötelezettségek | R0370 | 0 | | | 0 | 0 |
| Egyéb kiegészítő szavatoló tőke-elemek | R0390 | 0 | | | 0 | 0 |
| Kiegészítő szavatoló tőke összesen | R0400 | 0 | | | 0 | 0 |
| Rendelkezésre álló és figyelembe vehető szavatoló tőke | | | | | | |

| | | | | | | |
|--|--------------|-----------|-----------|---|---|---|
| A szavatolótőke-szükségletnek való megfelelés szempontjából rendelkezésre álló szavatoló tőke összesen | R0500 | 3 666 256 | 3 666 256 | 0 | 0 | 0 |
| A minimális tőkeszükségletnek való megfelelés szempontjából rendelkezésre álló szavatoló tőke összesen | R0510 | 3 666 256 | 3 666 256 | 0 | 0 | |
| A szavatolótőke-szükségletnek való megfeleléshez figyelembe vehető szavatoló tőke összesen | R0540 | 3 666 256 | 3 666 256 | 0 | 0 | 0 |
| A minimális tőkeszükségletnek való megfeleléshez figyelembe vehető szavatoló tőke összesen | R0550 | 3 666 256 | 3 666 256 | 0 | 0 | |
| Szavatolótőke-szükséglet (SCR) | R0580 | 1 372 229 | 0 | | | |
| Minimális tőkeszükséglet (MCR) | R0600 | 1 514 000 | 0 | | | |
| A figyelembe vehető szavatoló tőke és a szavatolótőke-szükséglet aránya | R0620 | 267,2% | | | | |
| A figyelembe vehető szavatoló tőke és a minimális tőkeszükséglet aránya | R0640 | 242,2% | | | | |

| | | C0060 |
|--|--------------|--------------|
| Átértékelési tartalék | | |
| Az eszközök kötelezettségeket meghaladó többlete | R0700 | 3 926 256 |
| Saját részvények (közvetlenül és közvetve birtokolt) | R0710 | 0 |
| Várható osztalékok, kifizetések és díjak | R0720 | 260 000 |
| Egyéb alapvető szavatolótőke-elemek | R0730 | 322 560 |
| A korlátozott szavatolótőke-elemeknek megfelelő kiigazítás az illeszkedési kiigazítási portfóliók és az elkülönített alapok tekintetében | R0740 | 0 |
| Átértékelési tartalék | R0760 | 3 343 696 |
| Várható nyereség | | |
| Jövőbeni díjakban foglalt várható nyereség (EPIFP) – Életbiztosítási ág | R0770 | 0 |
| Jövőbeni díjakban foglalt várható nyereség (EPIFP) – Nem-életbiztosítási ág | R0780 | 395 294 |
| Jövőbeni díjakban foglalt várható nyereség (EPIFP) összesen | R0790 | 395 294 |

A Társaság tőkemegfelelési mutatója 242,2% volt 2023. év végén, ami meghaladja az MNB ajánlásában megfogalmazott 150 %-os értéket.

A számviteli beszámoló szerinti saját tőke és az eszközök forrásokat meghaladó fizetőképesség céljából történő számítás szerinti többlet közötti különbséget az alábbi táblázat mutatja be:

| Számviteli törvény szerinti saját tőke | SII Eszközök forrásokat meghaladó többlete | Különbség |
|---|---|------------------|
| 1 776 381 eFt | 3 926 256 eFt | 2 149 875 eFt |

A különbséget a Szolvencia II és a számviteli törvény értékelési elárásai közötti eltérés magyarázza. Ezt a D.1.-D.3. fejezetekben részletesen bemutatjuk. Az értékelések közötti különbségek közül kiemelendő a kötelezettségek között a biztosítástechnikai tartalékok más-más módszerrel számított értéke, illetve az eszközökön belül a befektetések esetében a magyar államkötvények könyv szerinti (számviteli törvény) és a piaci értéken történő értékelése (szolvencia II szerint származó különbségből adódnak).

E.2 Szavatolótőke-szükséglet és minimális tőkeszükséglet

Szavatolótőke-szükséglet

A szavatolótőke-szükséglet (SCR – Solvency Capital Requirement) a Biztosító alapvető szavatolótőkéjének egyéves időtávon mért 99,5 százalékos biztonsági szintű kockázatosított értékének felel meg.

A Biztosító a szavatolótőke-szükséglet számítás során figyelembe veszi

- a) az összes olyan számszerűsíthető kockázatot, amelynek a Biztosító ki van téve,
- b) a meglévő biztosítási állomány nem várt veszteségeit és a következő tizenkét hónapban várható új biztosítási állományt,
- c) a kockázatcsökkentési technikák hatását, feltéve, hogy az azok alkalmazásából eredő kockázatok tükröződnek a szavatolótőke-szükségletben.

A Biztosító a standard formulát használja a szavatolótőke-szükséglet számítására.

A standard formula alapján számított szavatolótőke-szükséglet a következő elemek összege:

- a) alapvető szavatolótőke-szükséglet,
- b) a működési kockázatra vonatkozóan meghatározott tőkekövetelmény,
- c) a biztosítástechnikai tartalékok és a halasztott adók veszteségelnyelő képessége miatti kiigazítás

A Biztosító nem alkalmazza a biztosítástechnikai tartalékok veszteségelnyelő képessége miatti kiigazítást.

A standard formula megfelel a Biztosító kockázati profiljának. Ennek részletes elemzése megtalálható az ORSA jelentés 4.5.1.1. fejezetében .

A Biztosító a szavatolótőke-szükségletét excelben számolja 2023 második negyedévéétől. Előtte az anyavállalat által biztosított rendszerben számoltuk.

A Biztosító nem alkalmaz egyszerűsítéseket a szavatolótőke-szükséglet számítása során.

A Biztosító nem használ biztosítóspecifikus paramétereket.

Az alábbi táblázat tartalmazza Biztosító szavatoló-tőke-szükségletét 2023 év végén:

S.25.01.01

Szavatoló-tőke-szükséglet – a standard formulát alkalmazó biztosítók esetén

| S.25.01.01.01 Alapvető szavatoló-tőke-szükséglet (ezer forintban) | | Bruttó szavatoló-tőke-szükséglet | Biztosító-specifikus paraméterek | Egyszerűsítések |
|---|--------------|----------------------------------|----------------------------------|-----------------|
| | | C0040 | C0080 | C0090 |
| Piaci kockázat | R0010 | 352 463 | | |
| Partner-nemteljesítési kockázat | R0020 | 58 454 | | |
| Életbiztosítási kockázat | R0030 | 0 | | |
| Egészségbiztosítási kockázat | R0040 | 0 | | |
| Nem-életbiztosítási kockázat | R0050 | 1 249 003 | 35 – None | |
| Diverzifikáció | R0060 | -248 864 | | |
| Immateriális javakkal kapcsolatok kockázat | R0070 | 0 | | |
| Alapvető szavatoló-tőke-szükséglet | R0100 | 1 411 056 | | |

| S.25.01.01.02 A szavatoló-tőke-szükséglet kiszámítása (ezer forintban) | | Érték |
|--|--------------|--------------|
| | | C0100 |
| Működési kockázat | R0130 | 96 887 |
| A biztosítástechnikai tartalékok veszteségelnyelő képessége | R0140 | 0 |
| A halasztott adók veszteségelnyelő képessége | R0150 | -135 715 |
| A 2003/41/EK irányelv 4. cikkével összhangban működtetett üzletágak tőkekövetelménye | R0160 | 0 |
| Szavatoló-tőke-szükséglet a többlettőke-követelmény nélkül | R0200 | 1 372 229 |
| Előírt többlettőke-követelmény | R0210 | 0 |
| Szavatoló-tőke-szükséglet | R0220 | 1 372 229 |
| A szavatoló-tőke-szükségletre vonatkozó egyéb információk | | |
| Az időtartam-alapú részvénypiaci kockázati részmodulra vonatkozó tőkekövetelmény | R0400 | 0 |
| A fennmaradó részre vonatkozó elvi szavatoló-tőke-szükséglet összesen | R0410 | 0 |
| Az elkülönített alapokra vonatkozó elvi szavatoló-tőke-szükséglet összesen | R0420 | 0 |
| Az illeszkedési kiigazítási portfóliókra vonatkozó elvi szavatoló-tőke-szükséglet összesen | R0430 | 0 |
| Az elkülönített alapokra vonatkozó elvi szavatoló-tőke-szükséglet összesítése miatti diverzifikációs hatások a 304. cikk szerint | R0440 | 0 |

Az előző jelentési időszakhoz képest a Biztosító szavatoló-tőke-szükséglete nőtt, 1.211.092 eFt-ról 1.372.229 eFt-ra. A változás háttérében a a partner általi nem teljesítési kockázati és a nem-életbiztosítási kockázatimodul tőkeszükségletének jelentős növekedése áll.

Minimális tőkeszükséglet

A minimális tőkeszükségletet az alábbi változók vagy azok egy részének lineáris függvényeként kell kiszámítani:

- a biztosító vagy a viszontbiztosító biztosítástechnikai tartalékai,
- a biztosító vagy a viszontbiztosító díjelőírása,
- a biztosító vagy a viszontbiztosító biztosítási szerződéses kötelezettségei kockázatnak kitett összegei,
- a halasztott adók, és
- az igazgatási költségek.

A minimális tőkeszükséglet kiszámításához használt, az előző bekezdésben meghatározott lineáris függvény számításának a biztosító alapvető szavatolótőkéje egyéves időtávon mért 85 százalékos biztonsági szintű kockázatmentes értéke felel meg.

A Biztosító esetében a Bit. 102. § (2) c) pontjában említett határérték határozza meg a Biztosító minimális tőkeszükségletét, mivel a Biztosító viszontbiztosítási tevékenységet végez.

A Biztosító esetében a szavatolótőke-szükséglet minimálisan van felette ennek a határértéknek.

Az alábbi táblázat tartalmazza Biztosító minimális tőkeszükségletét 2023 év végén.

S.28.01.01

Minimális tőkeszükséglet – Csak élet- vagy csak nem-életbiztosítási vagy viszontbiztosítási tevékenység esetén
(ezer forintban)

Lineáris formula komponens nem-életbiztosítási és viszontbiztosítási kötelezettségekre vonatkozóan

| | | C0010 | |
|--------------------------|-------|---------|--|
| MCR _{NL} Result | R0010 | 363 521 | |

| | | Nettó legjobb becslés és az egy összegben meghatározott biztosítástechnikai tartalékok (viszontbiztosítás/ különleges célú gazdasági egység nélkül) | Nettó díjelőírás az utolsó 12 hónapban (viszontbiztosítás nélkül) |
|--|-------|---|---|
| | | C0020 | C0030 |
| Jogvédelmi biztosítás és arányos viszontbiztosítás | R0110 | 1 342 089 | 3 210 074 |

| A teljes minimális tőkeszükséglet kiszámítása | | C0070 |
|---|--------------|------------------|
| Lineáris MCR | R0300 | 363 521 |
| Szavatolótőke-szükséglet (SCR) | R0310 | 1 372 229 |
| MCR felső korlátja | R0320 | 617 503 |
| MCR alsó korlátja | R0330 | 343 057 |
| Kombinált MCR | R0340 | 363 521 |
| MCR abszolút alsó korlátja | R0350 | 1 514 000 |
| | | C0070 |
| Minimális tőkeszükséglet | R0400 | 1 514 000 |

E.3 Az időtartam-alapú részvénytársasági kockázati részmodul használata a szavatolótőke-szükséglet számítása során

A Biztosító befektetéseinek között nincsenek részvények, így ez a részmodul nem releváns a számunkra.

E.4 A standard formula és az alkalmazott belső modellek közötti eltérések

A Biztosító nem alkalmaz belső modellt a szavatolótőke-szükséglet számolására.

E.5 A minimális tőkeszükséglet és a szavatolótőke-szükséglet nem teljesülése

A Biztosító mind a minimális tőkeszükségletet, mind a szavatolótőke-szükségletet teljesítette.

E.6 Egyéb információk

A Biztosító tekintetében a 2023-as évre vonatkozóan az E fejezetben minden jelentős információt megjelenített, nem rendelkezik további lényeges információval.

F. QRT

A Biztosító a következő éves adatszolgáltatási táblákat nyújtotta be 2023. év végére vonatkozóan:

- S.01.01 – Az adatszolgáltatás tartalma
- S.01.02 – Alapvető információk – Általános
- S.02.01 – Mérleg
- S.04.01 – Országokénti tevékenység
- S.05.01 – Biztosítási díjak, kárigények és költségek üzletágak szerint
- S.05.02 – Biztosítási díjak, kárigények és költségek országok szerint
- S.06.02 – Az eszközök felsorolása
- S.06.04 – Az éghajlatváltozással kapcsolatos befektetési kockázatok
- S.09.01 – Bevétel/nyereség- és veszteségadatok a jelentési időszakban
- S.14.02 – Nem-életbiztosítási ág – Szerződésekre és ügyfelekre vonatkozó információk
- S.17.01 – Nem-életbiztosítási biztosítástechnikai tartalékok
- S.18.01 – Jövőbeli pénzáramlás-előrejelzések (Legjobb becslés – Nem-életbiztosítás)
- S.19.01 – Nem-életbiztosítási kárigények
- S.20.01 – A kárráfordítás eloszlásáról szóló információk
- S.21.01 – Veszteségeloszlás kockázati profilja
- S.21.02 – Nem-életbiztosítási kockázatok
- S.23.01 – Szavatoló tőke
- S.23.02 – A szavatolótőkére vonatkozó részletes információ szintenként
- S.23.03 – A szavatoló tőke éves mozgásai
- S.24.01 – Részesedések
- S.25.01 – Szavatolótőke-szükséglet – a standard formulát alkalmazó vállalkozások esetén
- S.26.01 – Szavatolótőke-szükséglet – Piaci kockázat
- S.26.02 – Szavatolótőke-szükséglet – Partner általi nemteljesítési kockázat
- S.26.05 – Szavatolótőke-szükséglet – nem- életbiztosítási kockázat
- S.26.06 – Szavatolótőke-szükséglet – Működési kockázat
- S.28.01 – Minimális tőkeszükséglet – Csak élet- vagy csak nem-életbiztosítási vagy viszontbiztosítási tevékenység esetén
- S.29.01 – Az eszközök kötelezettségeket meghaladó többlete
- S.29.02 – Az eszközök kötelezettségeket meghaladó többlete – a befektetésekkel és a pénzügyi kötelezettségekkel magyarázható többlet
- S.29.03 – Az eszközök kötelezettségeket meghaladó többlete – a biztosítástechnikai tartalékokkal magyarázható többlet
- S.29.04 – Részletes elemzés időszakonként – biztosítástechnikai pénzáramlások kontra biztosítástechnikai tartalékok